2027학년도 한국공학대학교

정시모집요강



미래를 움직이는 힘,
공학의 모든 것

한국공학대학교
TECH UNIVERSITY OF KOREA



CONTENTS

학교소개 04

학과소개 08

2027학년도 정시모집요강 14

- 전형요약 및 주요사항(변경사항) 16
- 모집단위 입학정원 17
- 전형별 모집 인원 18
- 원서접수 및 전형일정, 합격자 발표 및 등록 안내 19
- 세부 전형별 안내 23
- 대학수학능력시험 반영 방법 38
- 학교폭력 조치사항 반영 방법 39
- 지원자 유의사항 40
- 등록포기 및 환불 안내 44
- 전형료 45
- 학사안내 46

CAMPUS MAP 58

찾아오시는 길 59






TECH UNIVERSITY
OF KOREA

대한민국 공학의 미래,

TU의 기술이 산업으로 이어집니다

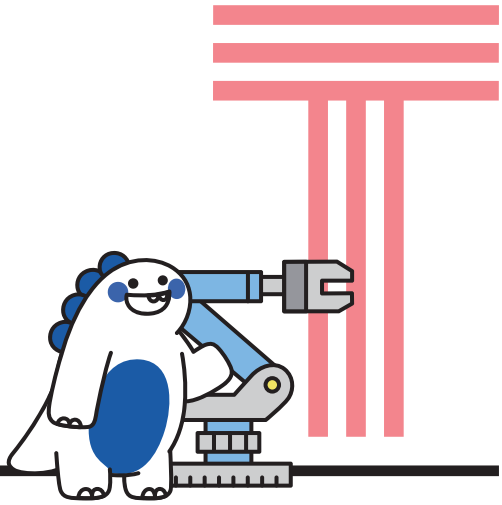

Tech: 국가 산업과 연결된 기술 기반

100%
정부 주관 사업

대한민국 반도체 인재 양성!

- 반도체 특성화대학, 첨단산업 부트캠프 등 반도체 핵심 사업 전 영역 선정
- 반도체 설계부터 공정, 패키징까지 전 주기를 아우르는 최첨단 인프라 구축
- 전국 최대 규모의 반도체 특성화 인프라 확보 및 실무 중심 교육 체계 완성

압도적 국가 재정 지원!

- 2030년까지 이어지는 중장기 국고 지원(미래차, 로봇, SW중심대학 등)을 통해 안정적인 연구 환경 및 최첨단 실습 장비 구축
- 반도체(23~27), 미래차(25~30), 로봇(21~26) 등 신산업 전 분야 국책 사업 수행
- 현장형 실습 장비와 산업체 전문가가 참여하는 실전 중심 교육 과정 운영

1,000억+
국고 지원 확보

No.1
AI 교육

TU AI Campus 본격 가동

- AI 기반 교육 환경 구축 및 전 학과 AI 연계 커리큘럼 확대
- AI 시대 핵심 역량인 데이터·SW 교육 강화
- AI·디지털 실습 환경 기반, 시공간 제약 없는 공학 교육 지원

대한민국 인재의 성장,

TU의 성과가 미래로 이어집니다

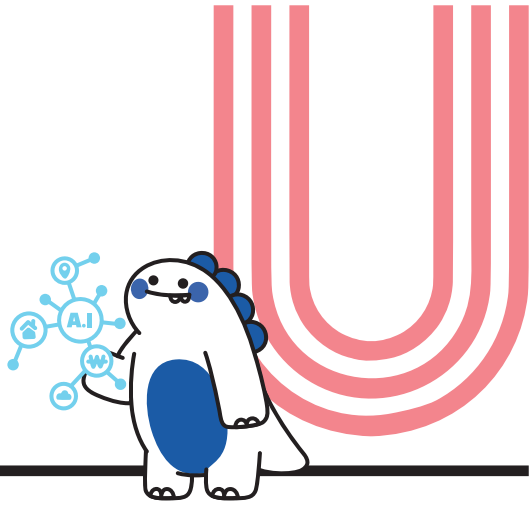

for U: 숫자로 증명되는 독보적인 성취와 혜택

70.6%

결과로 증명하는 취업률 클래스



- 최근 7년 평균 취업률 70% 상회 (2024 대학알리미 기준)
- 정규직 취업률 87.9%, 전공 일치도 87.2%로 증명된 실전적 커리어

200억원

지역혁신(RISE) 체계의 중심



- 지자체-대학 협력 기반 지역혁신사업 선정으로 연간 수십억 원대 예산 확보
- 지역 전략 산업과 연계된 취업 보장형 프로그램 및 장학 혜택 대폭 확대

320시간

현장에서 완성되는 엔지니어의 자신감



- 4,527개 가족회사와의 네트워크를 통해 실무 역량을 극대화하는 320시간의 현장실습
- 교수-학생-기업이 24시간 공동 연구하는 엔지니어링 하우스(EH)에서 실전형 전문가로 성장

2배

수도권 최고 수준의 높은 기숙사 수용률



- 수도권 4년제 대학 평균 대비 2배 높은 기숙사 수용률 35.5%(2025 대학알리미 기준)
- 총 2,335명 수용 가능한 대규모 기숙 시설로 지방·원거리 학생들의 학업 편의 보장



We're TU

공학을 선도하는
미래의 주역



자유전공학부

DEPARTMENT OF LIBERAL STUDIES

자유전공학부는 입학 후 다양한 전공을 탐색하여 적성과 진로를 찾고, 2학년에 희망전공으로 소속할 수 있도록 지원합니다.

*학생 의사 반영 100%

단과대(학부)자율전공

COLLEGE OF LIBERAL STUDIES

단과대(학부) 자율전공은 소속 단과대 또는 학부 내 전공을 탐색하여 적성과 진로를 찾고, 2학년에 희망전공으로 소속할 수 있도록 지원합니다.

*모집단위별 정원의 150%까지 배정, 초과 시 학생 수요와 배정 기준에 따라 유연하게 배정

무한대路 | 전공자율선택제 신입생 종합지원 체계

한국공학대학교 전공자율선택제(자유·자율전공)로 입학한 신입생들이 충분한 전공 탐색 과정을 거쳐 자신의 적성과 진로에 맞는 전공을 선택할 수 있도록 다양한 교과·비교과 프로그램을 운영합니다.



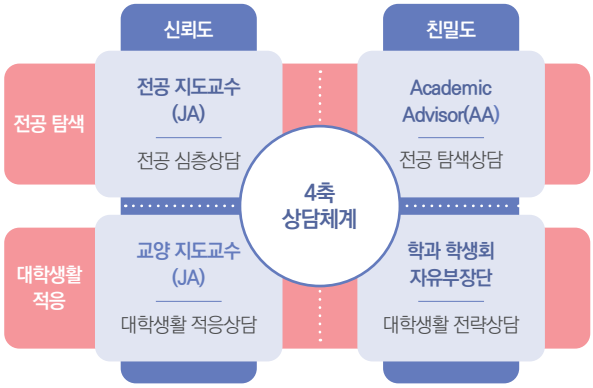

교수·선배·Academic Advisor 상담체계를 통해 대학생활 적응과 진로 설계를 함께 지원하여 학생들이 안정적으로 대학생활을 시작할 수 있도록 합니다.

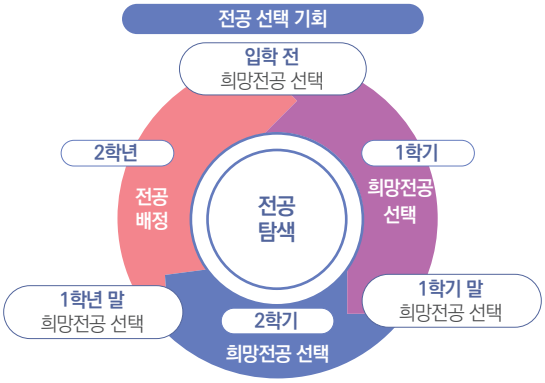

희망전공을 선택하여 입학한 후, 1학년 동안 다양한 전공 탐색 및 대학생활 경험을 바탕으로 희망전공을 변경할 수 있으며, 충분한 탐색과 고민을 거쳐 2학년 진학 시 최종전공을 결정합니다.

컴퓨터공학부

Computer Engineering



컴퓨터공학전공

정보화 사회를 주도할 핵심 분야로서 컴퓨터공학의 기본 지식부터 첨단 기술 영역에서 사용되는 이론까지 실습을 통해 다양하게 배웁니다.

소프트웨어전공

첨단 IT 지식과 창의적 SW 역량, 글로벌 비전을 가지고 현재와 미래의 소프트웨어 수요에 부응하는 글로벌 전문가 양성을 교육 목표로 합니다.



졸업 후 진로

스마트폰 앱/웹프로그램 개발자, 임베디드 시스템 개발자, 웹서비스 소프트웨어 개발자, 데이터베이스 관리자 및 개발자, 컴퓨터게임 프로그램 개발, 보안 전문가, 타 산업 분야 응용소프트웨어 개발자, 빅데이터 분석가 등

게임공학과

Game & Multimedia Engineering



21세기 첨단 문화콘텐츠의 꽃인 미래 게임 문화 산업이 요구하는 예술성, 기술성, 창의성, 아이디어를 갖추고 게임소프트웨어 개발, 게임장비 개발, 게임 콘텐츠 등과 같은 디지털 게임을 제작하는 데 필요한 기술의 결합 능력을 육성하기 위해 게임 프로그래밍, 미디어 융합 등 다양한 컴퓨팅기술을 습득할 수 있는 체계적인 이론지식과 함께 실무 능력을 배양하고 있습니다.



졸업 후 진로

게임 프로그래머(클라이언트, 서버), 게임 기획자, 소프트웨어 개발자, 애니메이터, 3D 모델러, 테크니컬 아티스트, 프로젝트 관리자, 기타 IT 업계 관련직, 디지털 콘텐츠와 관련된 SW 개발 분야 (컴퓨터 게임, 스마트 기기, 앱 등)와 관련 산업체 등

인공지능학과

Artificial Intelligence



인공지능(AI: Artificial Intelligence)은 인간의 지적능력을 컴퓨터로 구현하는 과학기술로서, 최근 컴퓨팅 파워와 IoT 기술 발전에 따라 방대한 데이터가 축적되면서 급속히 진보하고 있습니다. 인공지능학과에서는 첨단 IT 지식과 창의적 소프트웨어 역량을 갖춘 AI 전문 인재 양성을 위해 소프트웨어 기반의 빅데이터, 인공지능, 블록체인, 사물인터넷 등의 기초 이론부터 산업 현장에서 필요한 실무 교육 중심으로 체계적인 교육과정을 제공합니다.



졸업 후 진로

AI솔루션 개발자, 컴퓨터비전 개발자, AI데이터 관리자, 머신러닝 연구원, 데이터 엔지니어, 가상현실 전문가, 국공립 및 국내외 기업 연구소 연구원, 헬스케어·정보보안·물류·제조·교통 등 AI 융합이 필요한 산업 전반에 걸친 직업군

전자공학부

Electronics Engineering



전자공학전공

정보화 사회의 근간을 이루는 디지털 및 아날로그 회로설계, 디지털 신호처리, 전자시스템 하드웨어와 소프트웨어 구현 기술을 바탕으로 통신, 반도체, 로봇 및 자동화, 멀티미디어시스템 분야의 공학 기술을 선도하는 창의적이고 전문적인 기술 리더를 양성합니다.

임베디드시스템전공

특정한 목적에 맞도록 컴퓨터가 내장된 첨단전자 시스템을 개발하기 위한 하드웨어와 소프트웨어 기술을 바탕으로 스마트전자기기, 미래모빌리티, 지능형 로봇, 사물인터넷, AI응용 등 다양한 IT 분야에 실무능력을 갖춘 지능형 융합 소프트웨어 엔지니어를 양성합니다.



졸업 후 진로

국내외 대학원 진학 외에 전자 및 전기업체, 반도체설계업체, 자동화설비업체, 통신 서비스 및 장비개발업체, 컴퓨터 소프트웨어 개발 업체, IT융복합 기반 기업 연구원, 국공립 연구소, IT융합 분야의 임베디드시스템 설계 및 개발자, 인공지능 응용 연구 개발자 등

반도체공학부

Semiconductor Engineering

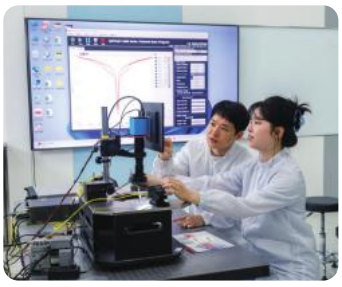

나노반도체공학전공

반도체분야의 원천 기술확보 및 응용분야로의 확장성을 고려하여 반도체공학, 나노공학의 융합학문분야를 학습하고 산업계에서 필요로 하는 실무형 인재 양성을 목표로 하고 있습니다. 이를 위해 각종 반도체관련 실습환경 구축을 통해 설계, 측정, 제작 등의 실습시설을 갖추고 있으며 반도체 광기술, 나노-광학설계, 반도체공정/소자, 첨단계측 및 분석, 반도체장비 요소기술 등의 교육을 수행하고 있습니다.

반도체시스템전공

반도체 소자 및 설계, 집적회로설계를 특성화 분야로 설정하여, 산업계 수요 기반의 교육과정을 구성하고 있습니다. 최근 급격하게 증가하고 있는 인공지능 기술의 밑바탕이 되는 반도체 소자 및 시스템을 교육과정에 충실하게 포함하여, 산업계에서 필요로 하는 경쟁력 있는 인재를 양성하기 위한 첨단융합학문 분야입니다.

졸업 후 진로

- 반도체, 디스플레이, 휴대전화, ICT융합산업 등의 첨단 디바이스 제조 및 공정 기반의 산업.
- 반도체산업을 고도화하기 위한 장비, 계측 및 분석 분야의 산업.
- 국내·외 유수 산업체 및 연구소, 국·공립 연구소 등

기계공학과

Mechanical Engineering



기계공학과는 자동차, 조선, 플랜트 등과 같은 전통 산업에서 정보통신, 바이오, 항공우주, 에너지 등과 같은 첨단 신산업에 이르기까지 산업의 전 영역을 책임지고 있습니다. 최근 기술·학제 간 융합을 통한 미래 신성장동력 창출의 중추로서 기계공학의 중요성이 더해지고 있습니다. 기계공학과는 우수한 교수진, 견고한 산학협력 네트워크 및 교육시스템을 기반으로 기계공학의 새로운 패러다임을 창조하며, 기계공학의 글로벌 모델로서 자리매김하고 있습니다.



졸업 후 진로

자동차, 조선, 항공, 전자, 플랜트, 반도체, 디스플레이, 신재생에너지, 바이오 및 의료분야를 포함한 산업계 전 분야의 R&D 및 현장 엔지니어, 국·공립 연구소 연구원, 기술직 공무원, 기술 관련 특허 업무 담당자 등

기계설계공학부

Mechanical Design Engineering



기계설계전공

모든 산업의 뿌리가 되는 기계공학의 기초를 충실히 익히고, 다양한 제품과 기계 시스템을 설계하는 법을 배웁니다. 또한 전기전자, 신소재, 프로그래밍, 나노기술 등 첨단산업에 필요한 다양한 지식과 기술을 배웁니다. 그리하여 미래자동차, 반도체, 전자제품 등 핵심 산업발전에 필요한 능력있는 기계설계 인재가 될 수 있습니다. 경쟁력을 갖추고 혁신에 도전하는 인재로서 지속가능한 사회로 나아가기 위한 자질과 역량을 기를 수 있습니다.

지능형모빌리티전공

첨단 지능형모빌리티전공에서는 국가가 지정한 혁신성장 BIG3 미래핵심 산업 분야(미래차, 바이오헬스, 시스템반도체) 중 하나인 미래자동차 분야의 핵심기술 개발을 선도할 실무능력을 갖춘 기계공학·전자공학·컴퓨터공학의 지식을 고루 갖춘 융합형 인재를 양성합니다. 이를 위하여, 친환경차 개발능력, 미래차 전장 개발능력, 미래차 소프트웨어 개발능력을 함양하기 위한 기계공학·전자공학·컴퓨터공학 관련 교과목으로 구성된 융합전공 교육과정이 제공됩니다.

졸업 후 진로

- 반도체, 가전, 로봇, ICT, 중공업, 조선, CAD/CAE/CAM, 물류시스템 등 분야 산업체
- 자동차완성차 및 자동차부품업체 (전기동력부품, 전장부품, 안전부품 등) 취업
- 대학원 진학 석사/박사 취득 후 정부출연 연구소와 기업연구소 등 R&D 분야
- 공공기관 취업(플랜트 등) 및 공무원

메카트로닉스공학부

Mechatronics Engineering



메카트로닉스전공

기계, 전기, 전자, 정보통신 등의 기술을 통합해 스마트 제조 장비, 자동차, 로봇과 같은 고성능 기계시스템을 설계·제작하고, 전자제어와 지능 프로그래밍을 수행하는 학문입니다.

AI로봇전공

로봇, 스마트 팩토리 등 산업에서 요구하는 각종 H/W와 S/W 기술을 인공지능과 융합하는 기술을 교육하며, 제조 및 서비스 로봇의 활용 목적에 맞게 설계·구현할 수 있는 4차 산업혁명의 핵심인재를 양성하는 데 목표를 두고 있습니다.



졸업 후 진로

로봇 설계, 자동화기구 설계, 제어회로 설계, 각 분야의 개발·연구·기술 영업 등

- **기업 및 산업체** 메카트로닉스 관련 제품 개발 및 제조 회사, 전기 및 전자 분야 회사, 기계 분야 회사, 항공우주 산업 관련 회사, 공장 자동화 및 물류 시스템 분야 회사
- **학계 및 연구기관** 한국기계연구원, 한국항공우주연구원, 한국전자통신연구원 등 공공 및 민간 연구기관
- **정부 및 공공기관** 과학기술정보통신부 등 정부 및 지방자치단체 공무원, 한국로봇산업진흥원 등 공공기관

신소재공학과

Advanced Materials Engineering



신소재공학은 다양한 소재의 기본적인 구조와 특징을 이해하고, 새로운 첨단 소재에 대한 이론을 학습하고 연구하는 학문입니다. 한국공학대학교 신소재공학과는 (1) 반도체 소재, (2) IT-에너지 소재, (3) 모빌리티 소재로 특성화하여 관련 이론과 실습을 병행하여 교육하고 있습니다. 반도체 소재 분야에 있어서는 기초적인 반도체 원리부터 첨단 반도체 소재, 소자, 공정에 관한 전문 교육을 진행하고 있습니다. IT-에너지 소재 분야는 디스플레이, 이차전지 분야의 기초교육 및 실습을 진행하고, 제품 응용을 위한 교육을 진행 중이며, 모빌리티 소재 분야는 첨단금속소재 개발을 위한 기초 교육 및 성능 극대화를 위한 합금 설계, 제조 공정/특성평가 관련 이론과 실습 교육을 병행하고 있습니다.



졸업 후 진로

- 반도체, 자동차, 디스플레이, 이차전지, 철강 등 신소재 관련 기업체 취업
- 전자 부품, 에너지 관련 기업체 및 국가 시험기관, 연구소, 공무원 등 다양한 분야 취업

생명화학공학과

Chemical Engineering & Biotechnology



생명화학공학과의 학습 목표는 생명공학 및 화학공학 분야의 산업적 요구에 맞는 고부가가치의 첨단 기능성 소재 개발 및 생산 인력 양성입니다. 따라서 생명화학공학과에서는 첨단 기능성 소재 제품화에 필요한 공정개발, 분리 및 정제, 분석, 품질관리 등에 대하여 중점 학습합니다.



졸업 후 진로

석유화학 및 고분자, 식품, 화장품, 제약 분야 등으로 진출이 가능하며 반도체 및 디스플레이 소재 등의 IT 분야와 자동차 소재 관련 분야, 화학공업 관련 산업통상부, 교육부 등 정부 주무부서 정책입안 실무자, 화학공학 관련 기업 연구소, 정부출연연구소의 연구원, 대학교 교수 및 직원 등

에너지·전기공학부

Energy & Electrical Engineering

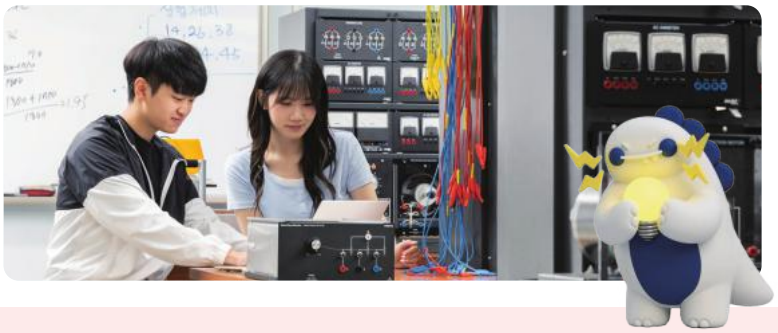

에너지·전기공학부는 전기자동차, 에너지 저장 장치, 신재생에너지 등 다양한 전기 기반 에너지원에 대한 심도 깊은 이해를 바탕으로, 이를 융합한 시스템을 자유롭게 분석하고 설계할 수 있는 융합형 인재를 양성하는 것을 목표로 삼고 있습니다.

구분	1학년	2학년	3학년	4학년
교육목표	공학적 소양을 갖춘 기초지식 함양	전공기초 및 전공 탐색 함양(기초실습)	전공심화 및 전공응용	전공현장실무
전기 공학전공	• 프로그래밍언어와 개론 수업을 중심으로 공학 전반에 필요한 기초 지식중심 교육	• 전기공학의 기본개념에 대한 학습 • 회로이론, 전자기학 1, 공학수학2 등의 이론수업과 함께 전기전자회로실습을 배치하여 학습한 이론 실습	• 전력응용분야로 진입하여 전력계통, 전기기기, 전력변환시스템, 제어공학, 전자회로 등의 응용과목 교육	• 현장에서 적용가능한 지식을 습득할 수 있는 전력계통운용, 전기기기실습, 전력변환응용실습, 전력시장및정책 등의 실전과목 학습
에너지 공학전공	• 프로그래밍언어 및 에너지 분야의 개론 수업을 중심으로 공학적 소양 확립	• 전기에너지분야의 기본 교과목인 회로이론, 전자기학, 마이크로프로세서, 에너지 반도체 등을 학습 • 신재생에너지실습을 통해 학생들이 학습한 이론을 실습해볼 수 있는 환경 제공	• 태양광시스템실습, 풍력시스템실습, 전력시스템 등 전공 교과목과 함께 실습을 통해 미래에너지시스템에 대한 전공적인 지식 습득	• 스마트그리드, 에너지관리시스템, 디지털제어공학, AI기반에너지시스템 등 현장에서 필요한 첨단 지식 학습

졸업 후 진로

전력 산업 분야
- 전력 분야 관련 공기업: 한국전력공사 / 한국전력거래소 / 한국남동발전 / 한국동서발전 등
- 전기기기 관련 기업: 효성 / LS일렉트릭 / LS 전선 / 자화전자 등
- 스마트그리드 관련 기업: HD현대일렉트릭 / 일진전기 / 포스코DX / SK E&S 등

에너지 산업 분야
- 에너지 관련 공기업: 한국에너지공단 / 한국수자원공사 / 한국지역난방공사 등
- 신재생에너지 관련 기업: 한화큐셀 / HD한국조선해양 / 신성이엔지 / SDN 등

건설 및 플랜트 분야
- 건설사: GS건설 / 현대건설 / SK에코플랜트 등
- 플랜트 기업: 두산에너빌리티 / 삼성 E&A 등

전기자동차 분야
- 자동차 기업: 현대자동차 / 현대모비스 등
- 충전기및부품기업:HL만도/유라코퍼레이션/LS오토모티브/솔루엠/현대케피코등
- 배터리 관련 기업: 삼성 SDI / LG 에너지솔루션 등

전기전자 산업 분야
- 삼성전자 / 삼성전기 / LG 전자 / LG 디스플레이 / LG 이노텍 / Infineon / Onsemi 등

경영학부

Business Administration



경영학전공

데이터 분석 및 IT활용 능력을 갖춘 경영관리자 양성

진출분야 경영관리(재무,회계 등), 생산관리 및 생산혁신, 마케팅 및 사업개발

데이터사이언스경영전공

비즈니스를 이해하는 데이터 기획·분석 전문가를 양성

진출분야 비즈니스 데이터 분석, 데이터 기반 비즈니스기획

IT경영전공

비즈니스를 이해하는 IT서비스 기획·개발 전문가를 양성

진출분야 IT서비스 기획, IT서비스 개발



졸업 후 진로

- 기업의 경영관리부서, IT서비스부서, 데이터 분석 부서를 비롯해 국내외 컨설팅 기업, 금융권, 공기업, 회계법인 등 다양한 산업 분야로의 진출
- 경영기획, 재무, 회계, 인사, 마케팅, 생산관리, IT서비스 기획 및 개발, 데이터 분석 및 데이터 기반 기획 등의 전문 분야에서의 활동
- 대학원 진학을 통한 전문성 강화, 창업을 통한 비즈니스 모델 개발 등 다양한 진로 선택의 확장

디자인공학부

Design Engineering



산업디자인공학전공

기업의 수요를 반영하여 공학적 기술 이해를 바탕으로 사용자 리서치, 사용자 경험과 인터랙션, 제품 기획, 제품 개발과정까지 아이디어 발상, 디자인 개발, 2D/3D 설계 시뮬레이션 기술을 통합적으로 활용할 수 있는 인재를 양성합니다.

미디어디자인공학전공

모바일 앱, 웹, 체감형 콘텐츠를 포함한 인터랙티브 미디어를 구현하기 위해 사용자 조사와 분석, UX/UI 디자인, 콘텐츠 기획, 2D/3D 그래픽 디자인, 프로그래밍 개발과정을 통합적으로 수행할 수 있는 디자이너를 양성합니다.

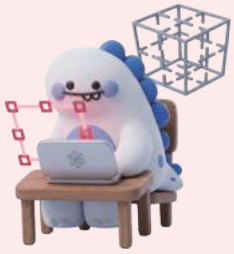

졸업 후 진로

- **산업디자인공학전공**
  대기업 및 중견기업 디자인센터, 중소기업 상품 기획 및 제품 디자인 부서, 공인디자인 전문 회사, 디자인 창업 등
- **미디어디자인공학전공**
  IT 및 소프트웨어 개발 회사, UX 분야 디자인 에이전시, 인터랙티브 미디어 개발

2027학년도 한국공학대학교 정시모집요강

Ⅰ. 전형요약 및 주요사항(변경사항) 16
Ⅱ. 모집단위 입학정원 17
Ⅲ. 전형별 모집 인원 18
Ⅳ. 원서접수 및 전형일정, 합격자 발표 및 등록 안내 19
Ⅴ. 세부 전형별 안내 23
- 수능(일반학생 1) 23
- 수능(일반학생 2) 25
- 수능(농어촌학생) 27
- 수능(특성화고교졸업자) 30
- 학생부종합(특성화고졸재직자) 33
- 학생부종합(조기취업형계약학과) 35

Ⅵ. 대학수학능력시험 반영 방법 38
Ⅶ. 학교폭력 조치사항 반영 방법 39
Ⅷ. 지원자 유의사항 40
Ⅸ. 등록포기 및 환불안내 44
Ⅹ. 전형료 45
Ⅺ. 학사안내 46

정시모집 가 / 나 /다 군

구분	'가'군	'나'군	'다'군
정원내	수능(일반학생1)		
	-	수능(일반학생2)	
정원외	-	수능(농어촌학생) 수능(특성화고교졸업자)	
	학생부종합 (특성화고졸재직자)		-
	학생부종합 (조기취업형 계약학과)	-	-





TECH UNIVERSITY OF KOREA

I 전형요약 및 주요사항(변경사항)



■ 지원자격

구분	가군 / 나군 / 다군	나군 / 다군			가군 / 나군	가군
	일반전형		특별전형		특별전형	계약학과
	수능 (일반학생1)	수능 (일반학생2)	수능 (농어촌학생)	수능 (특성화고교졸업자)	학생부종합 (특성화고졸재직자)	학생부종합 (조기취업형계약학과)
일반고[1]	O	O	O	-	※[5]	O
특목고[2]	O	O	-	-		O
마이스터고	O	O	-	-		O
특성화고[3]	O	O	O	O		O
학력인정	O	O	-	-		-
검정고시	O	O	-	-		-
외국고교[4]	O	O	-	-		-

1) 자율형 사립고 및 자율형 공립고 포함
2) 과학고, 외국어고, 국제고, 예술고, 체육고
3) 일반고에서 설치된 학과 중 특성화고와 같은 교육과정으로 운영되는 학과 포함(종합고)
4) 초·중등교육법시행령 제98조제1항제9호에 해당하는 자(별도서류를 요청할 수 있음)
5) 자격기준에 관한 세부사항은 세부전형별 안내 - 학생부종합(특성화고졸재직자)전형 안내 참고

■ 전형요소

모집시기	전형	모집단위	선발방법	대학수학능력시험(500점)						가산점
				국어	수학	영어	탐구 (농어촌학생/특성화고교졸업자 전형의 경우 직업 추가)			
							과학	사회	반영 과목수	
정시 가/나/다군	수능(일반학생1) 수능(농어촌학생) 수능(특성화고교졸업자)	공학계열	일괄 합산	25% 125점	35% 175점	20% 100점	20% 100점		1	• 수학 미적분/기하 취득 백분위 10% 가산 • 한국사 필수 응시
		경영학부	일괄 합산	30% 150점	30% 150점	20% 100점	20% 100점		1	
	수능(일반학생2) (상위 3개 영역, 수학 필수 포함)	전 모집단위	일괄 합산	1순위 영역 45%(225점), 2순위 영역 35%(175점), 3순위 영역 20%(100점)						
	학생부종합 (특성화고졸재직자)	산업융합공학과(야간) 디지털경영학과(야간)	일괄 합산	서류평가 100%						
	학생부종합 (조기취업형계약학과)	스마트전자공학과 AI소프트웨어학과 IT융합디자인공학과 스마트그린소재공학과	1단계 (5배수)	서류평가 100%						
			2단계	면접평가 100%(합/불)						

※ 본교 전형별 대학수학능력시험 반영영역 및 한국사 영역 필수 응시

■ 전형별 주요 변경사항

구분	변경내용
모집단위 명칭변경	• SW자율전공 → AI융합 자율전공 • 전력응용시스템전공 → 전기공학전공 • 미래에너지시스템전공 → 에너지공학전공
수능(일반학생1)	• 모집인원 변경: 276명 → 280명(+4명)
수능(일반학생2)	• 모집인원 변경: 174명 → 169명(-5명)
모집군	• 가군, 나군 및 다군 → 동일

Ⅱ 모집단위 입학정원

모집정원(정원내) 1,409명



모집단위			모집정원(정원내)
AI융합대학	AI융합 자율전공		41
	컴퓨터공학부	컴퓨터공학전공	53
		소프트웨어전공	52
	게임공학과		79
	인공지능학과		30
IT반도체융합대학	IT반도체융합 자율전공		36
	전자공학부	전자공학전공	79
		임베디드시스템전공	53
	반도체공학부	나노반도체공학전공	52
		반도체시스템전공	34
스마트기계융합대학	스마트기계융합 자율전공		43
	기계공학과		86
	기계설계공학부	기계설계전공	54
		지능형모빌리티전공	27
	메카트로닉스공학부	메카트로닉스전공	60
		AI로봇전공	29
첨단융합대학	첨단융합 자율전공		35
	신소재공학과		64
	생명화학공학과		65
	에너지·전기공학부	전기공학전공	52
		에너지공학전공	34
특성화학부	경영학부	경영 자율전공	21
		경영학전공	44
		데이터사이언스경영전공	30
		IT경영전공	30
	디자인공학부	산업디자인공학전공	89
		미디어디자인공학전공	
교양자율전공대학	자유전공학부		137
산업융합공학과(야간)			-
디지털경영학과(야간)			-
총계			1,409

Ⅲ 전형별 모집 인원



모집단위			가군						나군					다군				합계
			수능				학생부 종합		수능				학생부 종합	수능				
			일반 학생 1	일반 학생 2	농어촌 학생	특성화 고교 졸업자	조기 취업형 계약 학과	특성화 고졸 재직자	일반 학생 1	일반 학생 2	농어촌 학생	특성화 고교 졸업자	특성화 고졸 재직자	일반 학생 1	일반 학생 2	농어촌 학생	특성화 고교 졸업자	
AI융합 대학	AI융합 자율전공*		10															10
	컴퓨터 공학부	컴퓨터공학전공							11	8	3	0						22
		소프트웨어전공												10	9	2	0	21
	게임공학과								16	12	4	0						32
	인공지능학과													6	5	2	0	13
IT 반도체 융합 대학	IT반도체융합 자율전공*		10															10
	전자 공학부	전자공학전공							16	12	4	0						32
		임베디드시스템전공												11	8	2	0	21
	반도체 공학부	나노반도체공학전공												10	9	2	0	21
		반도체시스템전공							7	5	2	0						14
스마트 기계 융합 대학	스마트기계융합 자율전공*		10															10
	기계공학과								17	13	4	0						34
	기계설계 공학부	기계설계전공							11	8	3	0						22
		지능형모빌리티전공												4	3	2	0	9
	메카트로닉스 공학부	메카트로닉스전공												12	10	2	0	24
		AI로봇전공							5	5	2	0						12
첨단 융합 대학	첨단융합 자율전공*		10															10
	신소재공학과								13	10	3	0						26
	생명화학공학과								13	10	3	0						26
	에너지·전기 공학부	전기공학전공												10	9	2	0	21
		에너지공학전공							7	5	2	0						14
특성화 학부	경영 학부	경영 자율전공*	6															6
		경영학전공												9	6	3	0	18
		데이터사이언스경영전공							6	5	2	0						13
		IT경영전공							6	5	2	0						13
	디자인 공학부	산업디자인공학전공												14	12	4	0	30
		미디어디자인공학전공																
교양자율 전공대학	자유전공학부		20															20
산업융합공학과(야간)*													0					0
디지털경영학과(야간)*								0										0
조기 취업형 계약학과	스마트전자공학과*						0											0
	AI소프트웨어학과*						0											0
	IT융합디자인공학과*						0											0
	스마트그린소재공학과*						0											0
총계			66	0	0	0	0	0	128	98	34	0	0	86	71	21	0	504

- 수시모집에서 미충원된 인원은 정시모집에서 선발함
  - 수시모집 이월인원을 포함한 변경 모집인원은 수시 미등록 충원 마감 후 2027. 1. 4.(월) 입학 홈페이지 공고
- 정시모집 일반전형 가·나·다군은 동점자처리 5순위에서 모집인원 유동제 실시함
- 자유전공학부: 1학년 이수 후 *를 제외한 **전 모집단위 선택** 가능(선택 시 100% 반영)
- 단과대 자율전공, 경영 자율전공, 디자인공학부: 1학년 이수 후 *를 제외한 **소속 단과대 또는 학부 내 모집단위 선택** 가능(모집단위별 정원의 150%까지 배정하되, 초과하는 경우 학생 수요 및 단과대 또는 학부의 배정기준에 따라 유연하게 배정)
  - 사전 수요조사 기반 1학기 내 단과대 또는 학부별 전공 배정 세부기준 안내 예정

Ⅳ 원서접수 및 전형일정, 합격자 발표 및 등록 안내



모집군	구분		일정	장소	비고
정시모집 가군/나군/다군	원서 접수		2027. 1. 4.(월) 10:00 ~ 2027. 1. 7.(목) 18:00	http://www.jinhakapply.com	• 100% 인터넷 접수
	서류 제출		• 등기우편 2027. 1. 8.(금) 소인까지 접수 • 방문 제출 2027. 1. 8.(금) 15:00까지 접수	등기우편: (우)15073 경기도 시흥시 산기대학로 237(정왕동) 한국공학대학교 입학관리팀	• 해당자에 한함 • 우편 제출 시 도착 여부를 반드시 홈페이지를 통해 확인해야 함 (개별 연락하지 않음)
	학생부종합 (조기취업형 계약학과)	1단계 합격자 발표	2027. 1. 13.(수)	본교 입학 홈페이지 (http://iphak.tukorea.ac.kr)	• 개별 통지하지 않음
		면접고사	2027. 1. 15.(금)	본교 지정장소	• 고사시간 및 장소는 1단계 합격자 발표 시 공고 • 수험표, 신분증
	합격자 발표		2027. 2. 5.(금) 이전	본교 입학 홈페이지 (http://iphak.tukorea.ac.kr)	• 개별 통지하지 않음
	등록금 납부 기간		2027. 2. 10.(수) ~ 2. 12.(금) 16:00	하나은행	
	1차 충원 합격자 발표		2027. 2. 13.(토) 이전	본교 입학 홈페이지 (http://iphak.tukorea.ac.kr)	• 개별 통지하지 않음
	충원합격자 발표 마감		2027. 2. 17.(수) 18:00까지	본교 입학 홈페이지/개별 통보 (http://iphak.tukorea.ac.kr)	• 미등록 충원 기간 중 본교에서 공고 또는 통보한 등록 기간 내에 반드시 등록해야 함 * 홈페이지 발표: 14시까지, 개별 통보: 18시까지
	충원합격자 등록 마감		2027. 2. 18.(목)까지	하나은행	
추가모집 (미정)			2027. 2. 19.(금) ~ 2. 26.(금)	본교 입학 홈페이지 (http://iphak.tukorea.ac.kr)	• 추가모집의 합격자는 본교에서 공고 또는 통보한 등록 기간에 반드시 등록해야 함

1. 입학원서 접수 주요사항

- 접수기간: 2027. 1. 4.(월) 10:00 ~ 2027. 1. 7.(목) 18:00
- 접수사이트: ㈜진학어플라이(http://www.jinhakapply.com)

2. 인터넷 원서 접수 이용 절차

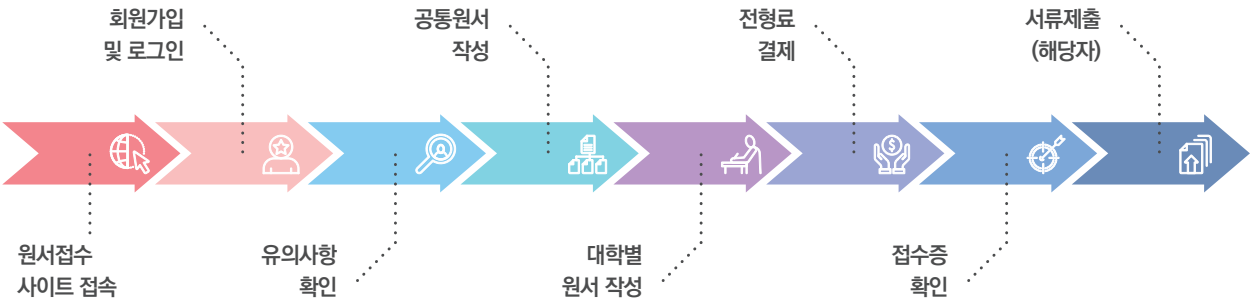

3. 입학원서 접수 시 유의사항

가. 정시모집에서 군별모집을 실시하는 대학(교육대학 포함, 산업대학·전문대학 제외)에 지원하는 경우 군별로 1회씩만 지원할 수 있습니다.

나. 정시모집 대학(교육대학 포함, 산업대학·전문대학 제외)에 있어서는 모집기간 군이 다른 대학 간 또는 동일 대학 내 복수지원 가능합니다.

다. 수시모집 대학(산업대학, 교육대학, 전문대학 포함)에 합격한 자(최초합격자 및 충원합격자)는 '정시모집 및 추가모집'에 지원할 수 없습니다.

라. 성명, 주민등록번호는 주민등록등본과 일치하여야 하고 전화번호는 전형 기간 중 신속히 연락할 수 있도록 정확하게 기재하여야 합니다.

마. 입학원서 기재사항 누락 및 입력오류 등에 따른 불이익과 전화번호 및 주소 등의 연락처 오기, 미기재 또는 변경으로 연락이 두절되어 발생하는 불이익에 대한 모든 책임은 지원자에게 있습니다.

바. 사진파일은 최근 3개월 이내에 찍은 증명사진(3X4cm)을 스캔하여 준비하시기 바랍니다.

사. 제출서류(해당자 한함) 발급일자는 원서 접수 시작일 기준 1개월 이내여야 합니다.

아. 기재 사항이 사실과 다른 경우 합격이 취소될 수 있습니다.

자. 모집요강에 명시된 내용을 필히 확인하여야 하고, 요강 내용 미확인으로 인한 지원자의 과오는 인정되지 않습니다.

4. 인터넷 원서 접수 문의사항(해당업체의 고객센터로 직접 문의할 것)

- ㈜진학어플라이: 1544-7715

5. 합격자 발표 및 등록일정

모집군	구분	일정	장소	비고
정시모집 가군/나군/다군	합격자 발표	2027. 2. 5.(금) 이전	본교 입학 홈페이지 (http://iphak.tukorea.ac.kr)	• 개별 통지하지 않음
	등록금 납부 기간	2027. 2. 10.(수) ~ 2. 12.(금) 16:00	하나은행	
	1차 충원 합격자 발표	2027. 2. 13.(토) 이전	본교 입학 홈페이지 (http://iphak.tukorea.ac.kr)	• 개별 통지하지 않음
	충원합격자 발표 마감	2027. 2. 17.(수) 18:00까지	본교 입학 홈페이지/개별 통보 (http://iphak.tukorea.ac.kr)	• 미등록 충원 기간 중 본교에서 공고 또는 통보한 등록 기간 내에 반드시 등록해야 함 * 홈페이지 발표: 14시까지, 개별 통보: 18시까지
	충원합격자 등록 마감	2027. 2. 18.(목)까지	하나은행	
추가모집 (미정)		2027. 2. 19.(금) ~ 2. 26.(금)	본교 입학 홈페이지 (http://iphak.tukorea.ac.kr)	• 추가모집의 합격자는 본교에서 공고 또는 통보한 등록 기간에 반드시 등록해야 함

6. 합격자 발표 및 충원합격에 관한 유의사항

가. 합격자 명단과 충원합격 예비순위자 명단은 본 대학교 홈페이지에 동시에 공고하며 개별 통지는 하지 않으므로 반드시 발표일을 사전에 확인하고 합격 여부를 직접 확인하여야 합니다.

나. 합격자는 지정 기간 내에 인터넷뱅킹, 폰뱅킹, 은행방문 등을 통해 등록해야 합니다.

다. 정시모집에서 최초 합격 및 충원 합격에 의해 복수의 대학에 합격한 자는 정시모집 등록 기간에 1개 대학에만 등록해야 합니다.

라. 지정된 기간 내에 등록을 하지 않을 경우 등록 의사가 없는 것으로 간주하여 별도의 통보 없이 등록포기자로 확정하고, 예비순위자 순위에 따라 충원합격자를 선발합니다.

마. 정시모집 합격자가 충원합격자 발표 기간 중 다른 대학의 충원합격 통보를 받은 경우 합격자는 등록을 원하지 않는 대학에 대해 해당 대학 등록 포기 의사를 즉시 전달하여야 합니다.

바. 예비후보자로서 연락처가 변경되었으면 본교 입학관리팀(1588-2036)으로 사전에 통보해야 합니다.

7. 예비후보자 선정원칙

가. 합격자의 미등록으로 결원이 발생한 경우 예비후보자 순위에 의하여 충원합격자를 선발합니다.

나. 예비후보자는 모집단위별 총 취득점수순으로 합격자를 제외한 **모집인원의 5배수**를 선정합니다.
단, 수능(농어촌학생/특성화고교졸업자), 학생부종합(특성화고졸재직자, 조기취업형계약학과) 전형은 아래와 같이 정합니다.
- 수능(농어촌학생/특성화고교졸업자), 학생부종합(특성화고졸재직자) 전형: 합격자를 제외한 지원자 전원
- 학생부종합(조기취업형계약학과) 전형: 1단계 합격자로서 2단계 면접에 응시한 자 중 최종합격자를 제외한 전원

※ 학생부종합(조기취업형계약학과) 전형 충원합격 예비후보자는 채용확약서가 제출되어야 합격자 대상이 될 수 있음

8. 미등록충원

가. 미등록자 발생에 대한 충원합격자 발표는 본교 입학 홈페이지(http://iphak.tukorea.ac.kr)에 일괄 공고 또는 전화로 개별 통보합니다.

나. 타 대학 등록 후 본교에 충원 합격하여 등록을 하고자 하는 경우에는 먼저 등록한 대학에 등록포기 의사를 명확히 전달하고 본교에 등록해야 합니다.

다. 예비후보자는 미등록충원기간 중 장기간의 여행 등을 자제하고 반드시 입학원서에 기재된 연락처로 대기해야 합니다.

라. 전화로 개별 통보하는 충원합격 발표 시, 입학원서에 기재된 연락처로 3회까지 시도하여 연락되지 않는 경우 등록포기로 간주하여 차순위 예비후보자에게 합격을 통보합니다. 이에 어떠한 사유로도 이의를 제기할 수 없습니다.
※ 연락두절로 인해 발생하는 문제는 지원자 본인에게 일체의 책임이 있음에 유의하시기 바랍니다.

마. 미등록 충원 마감일 이후에 등록을 포기하는 경우, 대학에는 미충원 인원이 발생하고, 예비 합격자에게는 충원 합격의 기회가 차단되어 결과적으로 다른 수험생의 입학 기회를 박탈하게 됩니다. 이에 등록을 포기할 경우 필히 미등록 충원 마감일 이전에 등록 포기해야 합니다.



V 세부 전형별 안내



수능(일반학생)전형 - 가/나/다군

수능 100% | 전형 방법 | 국어, 수학, 영어, 탐구 1과목(과학/사회)

1. 모집 단위 및 모집인원

모집단위			모집인원		
			가군	나군	다군
AI융합대학	AI융합 자율전공		10		
	컴퓨터공학부	컴퓨터공학전공		11	
		소프트웨어전공			10
	게임공학과			16	
	인공지능학과				6
IT반도체융합대학	IT반도체융합 자율전공		10		
	전자공학부	전자공학전공		16	
		임베디드시스템전공			11
	반도체공학부	나노반도체공학전공			10
		반도체시스템전공		7	
스마트기계융합대학	스마트기계융합 자율전공		10		
	기계공학과			17	
	기계설계공학부	기계설계전공		11	
		지능형모빌리티전공			4
	메카트로닉스공학부	메카트로닉스전공			12
		AI로봇전공		5	
첨단융합대학	첨단융합 자율전공		10		
	신소재공학과			13	
	생명화학공학과			13	
	에너지·전기공학부	전기공학전공			10
		에너지공학전공		7	
특성화학부	경영학부	경영 자율전공	6		
		경영학전공			9
		데이터사이언스경영전공		6	
		IT경영전공		6	
	디자인공학부	산업디자인공학전공			14
		미디어디자인공학전공			
교양자율전공대학	자유전공학부		20		
총 계			66	128	86

2. 지원자격

- 고등학교 졸업(예정)자 또는 관계 법령에 의해 이와 동등 이상의 학력이 있다고 인정된 자
- 2027학년도 대학수학능력시험에 응시한 자(본 전형의 수능 반영영역 및 한국사 필수 응시)

3. 전형방법

모집단위	전형요소 반영비율	계
	대학수학능력시험	
전 모집단위	100%(500점) 국어, 수학, 영어, 탐구 1과목(과학/사회)	100%(500점)

4. 선발원칙

- 선발기준: 대학수학능력시험(100%) 성적을 반영 영역별 비율로 일괄합산 해 최종 합격자 선발
- 활용지표: 백분위 점수 및 수능등급
- 대학수학능력시험 반영비율

모집단위	대학수학능력시험		
	영역별 반영비율	가산점	반영비율
공학계열	국어 25%(125점), 수학 35%(175점), 영어 20%(100점), 탐구 1과목(과학/사회) 20%(100점)	• 수학 미적분/기하 응시자의 경우 수학 백분위 취득점수 10% 가산	100% (500점)
경영학부	국어 30%(150점), 수학 30%(150점), 영어 20%(100점), 탐구 1과목(과학/사회) 20%(100점)		

5. 제출서류

구분		제출서류
국내 고교 졸업(예정)자	• 학생부 온라인 제공 동의자	• 없음 * 2005년 2월 ~ 2023년 2월 졸업자는 '대입전형자료 온라인 생성신청 시스템'을 통해 별도 신청 필요
	• 학생부 온라인 제공 비동의자	• 입학원서 1부(인터넷 접수 후 출력) • 고교 학교생활기록부 1부
검정고시 합격자	• 검정고시 온라인 제공 동의자	• 없음 **※ (해당자) 국내 고교 재학 사실이 있는 경우 고교 학교생활기록부 제출 필수**
	• 검정고시 온라인 제공 비동의자	• 입학원서 1부(인터넷 접수 후 출력) • 검정고시 합격증명서(대입전형용) 1부 **※ (해당자) 국내 고교 재학 사실이 있는 경우 고교 학교생활기록부 제출 필수**
외국고교 졸업자		• 없음 **※ (해당자) 국내 고교 재학 사실이 있는 경우 고교 학교생활기록부 제출 필수**

동점자 처리기준 (가산점 적용)

1순위	2순위	3순위	4순위
			
수능의 수학영역 성적 상위자 (경영학부 국어영역 성적 상위자)	수능의 국어영역 성적 상위자 (경영학부 수학영역 성적 상위자)	수능의 탐구영역 성적 상위자	수능의 영어영역 성적 상위자

4순위까지 동점자가 발생할 경우에는 동점자 전원 선발 (모집인원 유동제 실시)

수능(일반학생2)전형 - 나/다군

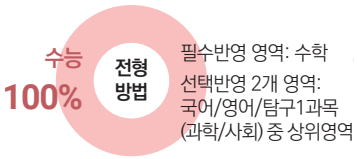

필수반영 영역: 수학
선택반영 2개 영역:
국어/영어/탐구1과목
(과학/사회) 중 상위영역

1. 모집 단위 및 모집인원

모집단위			모집인원		
			가군	나군	다군
AI융합대학	AI융합 자율전공				
	컴퓨터공학부	컴퓨터공학전공		8	
		소프트웨어전공			9
	게임공학과			12	
	인공지능학과				5
IT반도체융합대학	IT반도체융합 자율전공				
	전자공학부	전자공학전공		12	
		임베디드시스템전공			8
	반도체공학부	나노반도체공학전공			9
		반도체시스템전공		5	
스마트기계융합대학	스마트기계융합 자율전공				
	기계공학과			13	
	기계설계공학부	기계설계전공		8	
		지능형모빌리티전공			3
	메카트로닉스공학부	메카트로닉스전공			10
		AI로봇전공		5	
첨단융합대학	첨단융합 자율전공				
	신소재공학과			10	
	생명화학공학과			10	
	에너지·전기공학부	전기공학전공			9
		에너지공학전공		5	
특성화학부	경영학부	경영 자율전공			
		경영학전공			6
		데이터사이언스경영전공		5	
		IT경영전공		5	
	디자인공학부	산업디자인공학전공			12
		미디어디자인공학전공			
교양자율전공대학	자유전공학부				
총 계				98	71

2. 지원자격

- 고등학교 졸업(예정)자 또는 관계 법령에 의해 이와 동등 이상의 학력이 있다고 인정된 자
- 2027학년도 대학수학능력시험에 응시한 자(본 전형의 수능 반영영역 및 한국사 필수 응시)

3. 전형방법

모집단위	대학수학능력시험		계
	반영영역	반영비율	
전 모집단위	• 필수반영 1개 영역: 수학 • 선택반영 2개 영역: 국어/영어/탐구1과목(과학/사회) 중 상위영역	100%(500점)	100%(500점)

4. 선발원칙

- 선발기준: 대학수학능력시험(100%) 성적을 반영 영역별 비율로 일괄합산 해 최종 합격자 선발
- 활용지표: 백분위 점수 및 수능등급
- 대학수학능력시험 반영비율

모집단위	대학수학능력시험		
	영역별 반영비율	가산점	반영비율
전 모집단위	1순위 영역 45%(225점) 2순위 영역 35%(175점) 3순위 영역 20%(100점)	• 수학 미적분/기하 응시자의 경우 수학 백분위 취득점수 10% 가산	100% (500점)

5. 제출서류

구분		제출서류
국내 고교 졸업(예정)자	• 학생부 온라인 제공 동의자	• 없음 * 2005년 2월 ~ 2023년 2월 졸업자는 '대입전형자료 온라인 생성신청 시스템'을 통해 별도 신청 필요
	• 학생부 온라인 제공 비동의자	• 입학원서 1부(인터넷 접수 후 출력) • 고교 학교생활기록부 1부
검정고시 합격자	• 검정고시 온라인 제공 동의자	• 없음 **※ (해당자) 국내 고교 재학 사실이 있는 경우 고교 학교생활기록부 제출 필수**
	• 검정고시 온라인 제공 비동의자	• 입학원서 1부(인터넷 접수 후 출력) • 검정고시 합격증명서(대입전형용) 1부 **※ (해당자) 국내 고교 재학 사실이 있는 경우 고교 학교생활기록부 제출 필수**
외국고교 졸업자		• 없음 **※ (해당자) 국내 고교 재학 사실이 있는 경우 고교 학교생활기록부 제출 필수**

동점자 처리기준 (가산점 적용)

1순위	2순위	3순위	4순위
			
수능의 수학영역 성적 상위자	수능의 국어영역 성적 상위자	수능의 탐구영역 성적 상위자	수능의 영어영역 성적 상위자

4순위까지 동점자가 발생할 경우에는 동점자 전원 선발 (모집인원 유동제 실시)

수능(농어촌학생)전형 - 나/다군

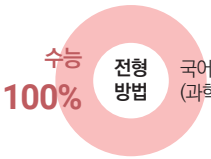

국어, 수학, 영어, 탐구 1과목
(과학/사회/직업)

1. 모집 단위 및 모집인원

모집단위			모집인원		
			가군	나군	다군
AI융합대학	AI융합 자율전공				
	컴퓨터공학부	컴퓨터공학전공		3	
		소프트웨어전공			2
	게임공학과			4	
	인공지능학과				2
IT반도체융합대학	IT반도체융합 자율전공				
	전자공학부	전자공학전공		4	
		임베디드시스템전공			2
	반도체공학부	나노반도체공학전공			2
		반도체시스템전공		2	
스마트기계융합대학	스마트기계융합 자율전공				
	기계공학과			4	
	기계설계공학부	기계설계전공		3	
		지능형모빌리티전공			2
	메카트로닉스공학부	메카트로닉스전공			2
		AI로봇전공		2	
첨단융합대학	첨단융합 자율전공				
	신소재공학과			3	
	생명화학공학과			3	
	에너지·전기공학부	전기공학전공			2
		에너지공학전공		2	
특성화학부	경영학부	경영 자율전공			
		경영학전공			3
		데이터사이언스경영전공		2	
		IT경영전공		2	
	디자인공학부	산업디자인공학전공			4
		미디어디자인공학전공			
교양자율전공대학	자유전공학부				
총 계				34	21

2. 지원자격

- 국내 고등학교 졸업(예정)자로서 2027학년도 대학수학능력시험에 응시(본 전형의 수능 반영영역 및 한국사 필수)하고 아래 사항 중 하나에 해당하는 자

구분	지원요건
농어촌지역 중·고교 6년 과정 이수자 (유형 I)	「지방자치법」 제3조에 의한 읍·면 또는 「도서·벽지 교육진흥법 시행규칙」 제2조에 의한 도서·벽지지역 소재 중·고교에서 6개 학년의 전 교육과정을 이수한 자로 **중학교 입학일로부터 고교 졸업일까지** 본인 및 그의 부모 모두가 농어촌 또는 도서·벽지 지역에 거주한 자 ※ 지원자는 부모 중 최소 1인 이상과 농어촌지역 또는 도서·벽지 지역에서 동거하고 있어야 하며, 부모 중 한 명과 동거할 경우 다른 한 명도 반드시 농어촌지역 또는 도서·벽지 지역에 거주하여야 함
농어촌지역 초·중·고교 12년 과정 이수자 (유형II)	「지방자치법」 제3조에 의한 읍·면 지역 또는 「도서·벽지 교육진흥법 시행규칙」 제2조에 의한 도서·벽지지역 소재 초·중·고교에서 12개 학년의 전 교육과정을 이수한 자로 **초등학교 입학일로부터 고교 졸업일까지** 농어촌 또는 도서·벽지 지역에 거주한 자(부모 거주조건 면제)

- 검정고시, 마이스터고 및 특수목적고(과학고, 외국어고, 국제고, 예술고, 체육고), 대안학교, 학력인정 등의 학교 및 평생교육시설 출신자 지원불가
- 행정구역(읍·면) 적용 범위
  - 2개 이상 학교에 재학한 경우 해당학교 모두가 읍·면 또는 도서·벽지 소재 학교여야 함
  - 재학 중 또는 졸업 이후 읍·면이 동(洞)으로 개편된 경우에는 당해 동 지역을 읍·면으로 간주함
- 재학 중 주민등록초본상 본인(유형 I , II) 또는 부모(유형 I)가 **단 하루라도 말소된 기록이 있는 경우 지원 불가함**
- 유형 I 재학기간 중 부 또는 모가 사망·이혼한 경우 다음 요건을 충족해야 함

구분	지원자격
부모의 사망	• 법률상의 사망일 이전까지 부모가 농어촌지역에 거주 • 법률상의 사망일 이후 지원자 본인과 동거하고 있는 부 또는 모가 농어촌지역에 거주
부모의 이혼	• 이혼 전 부모 모두가 농어촌지역에 거주 • 이혼 후 지원자 본인과 동거하고 있는 부 또는 모가 농어촌지역에 거주

3. 전형방법

모집단위	전형요소 반영비율	계
	대학수학능력시험	
전 모집단위	100%(500점) 국어, 수학, 영어, 탐구 1과목(과학/사회/직업)	100%(500점)

4. 선발원칙

- 선발기준: 대학수학능력시험(100%) 성적을 반영 영역별 비율로 일괄합산 해 최종 합격자 선발
- 활용지표: 백분위 점수 및 수능등급
- 대학수학능력시험 반영비율

모집단위	대학수학능력시험		
	영역별 반영비율	가산점	반영비율
공학계열	국어 25%(125점), 수학 35%(175점), 영어 20%(100점), 탐구 1과목(과학/사회/직업) 20%(100점)	• 수학 미적분/기하 응시자의 경우 수학 백분위 취득점수 10% 가산	100% (500점)
경영학부	국어 30%(150점), 수학 30%(150점), 영어 20%(100점), 탐구 1과목(과학/사회/직업) 20%(100점)		

5. 제출서류

구분		제출서류
지원자 공통	중·고교 6년 과정 이수자(유형Ⅰ)	• 입학원서 1부(인터넷 접수 후 출력) • 농어촌 특별전형 지원자격 확인서 1부(홈페이지 다운로드) • 주민등록초본: 지원자 및 부, 모 각 1부 (접수마감일 기준 최근 1개월 이내 발급분, 주소 이전 이력 전체 기재) • 가족관계증명서 1부(부, 모 포함, 지원자 기준) • 중학교 학교생활기록부 1부 • 부모가 사망한 경우, 추가서류 제출: 사망한 부 또는 모의 기본증명서 1부 • 부모가 이혼한 경우, 추가서류 제출: 부 또는 모의 혼인관계증명서 1부, 지원자 본인의 기본증명서 1부
	초·중·고 12년 과정 이수자(유형Ⅱ)	• 입학원서 1부(인터넷 접수 후 출력) • 농어촌 특별전형 지원자격 확인서 1부(홈페이지 다운로드) • 주민등록초본: 지원자 본인 1부 (접수마감일 기준 최근 1개월 이내 발급분, 주소 이전 이력 전체 기재) • 초등학교, 중학교 학교생활기록부 각 1부
학생부 온라인 제공 불가능자*		• 입학원서 1부(인터넷 접수 후 출력) • 고교 학교생활기록부 1부

* '22학년도('23.2.졸업) 이전 졸업자: '대입전형자료 온라인 생성신청 시스템'에서 생성 시 온라인 제출 가능

- 위 기재된 제출서류로 확인이 불가할 경우 추가 서류를 요청할 수 있음
- 제출서류는 2027. 1. 8.(금) 15:00까지 제출해야 하며, 미제출 시 불합격 처리함
- **최종합격자는 최종서류를 2027. 2. 22.(월)까지 입학관리팀으로 제출하여야 함**
  - **유형Ⅰ: 고교졸업증명서 1부, 지원자 및 부·모의 주민등록초본 각 1부(고교졸업일까지의 전적 주소지 모두 기재된 것)**
  - **유형Ⅱ: 고교졸업증명서 1부, 지원자 주민등록초본 1부(고교졸업일까지의 전적 주소지 모두 기재된 것)**

  ※ 고교졸업일까지 농어촌지역 거주요건을 유지해야 함. 미유지 시 입학이 취소됨

동점자 처리기준 (가산점 적용)

1순위	2순위	3순위	4순위	5순위
				
수능의 수학영역 성적 상위자 (경영학부 국어영역 성적 상위자)	수능의 국어영역 성적 상위자 (경영학부 수학영역 성적 상위자)	수능의 탐구영역 성적 상위자	수능의 영어영역 성적 상위자	수능의 한국사 등급 상위자

수능(특성화고교졸업자)전형 - 나/다군

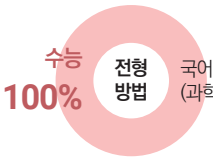

국어, 수학, 영어, 탐구 1과목
(과학/사회/직업)

1. 모집 단위 및 모집인원

모집단위			모집인원		
			가군	나군	다군
AI융합대학	컴퓨터공학부	컴퓨터공학전공		0	
		소프트웨어전공			0
	게임공학과			0	
	인공지능학과				0
IT반도체융합대학	전자공학부	전자공학전공		0	
		임베디드시스템전공			0
	반도체공학부	나노반도체공학전공			0
스마트기계융합대학	기계공학과			0	
	기계설계공학부	기계설계전공		0	
		지능형모빌리티전공			0
	메카트로닉스공학부	메카트로닉스전공			0
		AI로봇전공		0	
첨단융합대학	신소재공학과			0	
	생명화학공학과			0	
	에너지·전기공학부	전기공학전공			0
특성화학부	경영학부	경영학전공			0
		데이터사이언스경영전공		0	
		IT경영전공		0	
	디자인공학부	산업디자인공학전공			0
		미디어디자인공학전공			
총 계				0	0

※ 수시모집 학생부교과(특성화고교졸업자) 전형에서 미충원 인원이 있을 경우 모집

2. 지원자격

- 「초·중등교육법 시행령」 제91조 제1항에 따른 특성화고등학교 졸업(예정)자로서 2027학년도 대학수학능력시험에 응시(본 전형의 수능 반영영역 및 한국사영역 필수)하고, 특성화고교에서 본인이 이수한 학과가 지원 모집단위와 동일계열인 자
  - 일반고(종합고)에서 운영하는 특성화고와 같은 교육과정을 운영하는 학과 포함
  - 자연현장실습 등 체험위주의 교육을 전문으로 실시하는 고교 및 산업수요맞춤형 마이스터고 제외
  - 기준학과가 대학이 제시하는 기준학과와 다르더라도 특성화고에서 지원 모집단위와 관련된 전문교과를 30단위 이상 이수한 경우 지원 가능(해당학과에서 동일계 여부 심사)

• 동일계열 인정 기준학과

모집단위		고교 교육과정의 기준학과	
		2020.2월 이전 졸업생	2015개정 교육과정 (2021.1월 이후 졸업생)
AI 융합 대학	컴퓨터공학전공	경영정보과, 금융정보과, 만화애니메이션과, 멀티미디어과, 무역정보과, 영상제작과, 유통정보과, 전자과, 전자상거래과, 전자통신과, 정보처리과, 컴퓨터게임과, 컴퓨터응용과, 콘텐츠개발과, 통신과, 해양정보과, 회계정보과, 상업디자인과, 항공과	문화콘텐츠과, 전기과, 전자과, 방송·통신과, 정보컴퓨터과, 디자인과, 항공과
	소프트웨어전공		
	게임공학과		
	인공지능학과		
IT 반도체 융합 대학	전자공학전공	자동차과, 전기과, 전자과, 전자기계과, 전자통신과, 정보처리과, 컴퓨터응용과, 통신과, 건축과, 금속재료과, 기계과, 섬유과, 세라믹과, 인쇄과, 조선과, 항공과, 화학공업과, 환경공업과	건축시공과, 금속재료과, 섬유과, 세라믹과, 인쇄·출판과, 자동차과, 전기과, 전자과, 기계과, 방송·통신과, 조선과, 정보컴퓨터과, 항공과, 화학공업과, 환경보건과
	임베디드시스템전공		
	나노반도체공학전공		
스마트 기계 융합 대학	기계공학과	기계과, 냉동공조과, 농업기계과, 동력기계과, 자동차과, 전자기계과, 조선과, 항공과, 전기과, 전자과, 전자통신과, 정보처리과, 컴퓨터응용과, 통신과	기계과, 냉동공조과, 자동차과, 조선과, 항공과, 정보컴퓨터과, 전기과, 전자과, 방송·통신과
	기계설계전공		
	지능형모빌리티전공		
	메카트로닉스전공		
	AI로봇전공		
첨단 융합 대학	신소재공학과	금속재료과, 기계과, 농업기계과, 동력기계과, 세라믹과, 자동차과, 전자과, 전자기계과, 조선과, 항공과, 화학공업과, 생물공학기술과, 식품가공과, 식품공업과, 환경공업과, 섬유과, 인쇄과, 전기과, 전자통신과, 정보처리과, 컴퓨터응용과, 통신과	금속재료과, 기계과, 세라믹과, 자동차과, 전기과, 전자과, 조선과, 항공과, 화학공업과, 산업설비과, 방송·통신과, 정보컴퓨터과, 섬유과, 의류과, 인쇄·출판과, 환경보건과, 산업안전과
	생명화학공학과		
	전기공학전공		
경영 학부	경영학전공	경영정보과, 관광경영과, 금융정보과, 농산물유통정보과, 무역정보과, 유통경영과, 유통정보과, 전자상거래과, 정보처리과, 콘텐츠개발과, 항만물류과, 회계정보과, 멀티미디어과, 컴퓨터응용과	경영·사무과, 재무·회계과, 유통과, 금융과, 판매과, 정보컴퓨터과
	데이터사이언스경영전공		
	IT경영전공		
디자인 공학부	산업디자인공학전공 미디어디자인공학전공	건축과, 디자인과, 만화애니메이션과, 상업디자인과, 실내디자인과, 영상제작과, 컴퓨터응용과, 콘텐츠개발과, 기계과, 자동차과, 전자기계과	건축시공과, 디자인과, 문화콘텐츠과, 정보컴퓨터과, 기계과, 자동차과, 전자과

※ 기준학과 명시되지 않은 경우 해당학과에서 동일계 여부 심사

3. 전형방법

모집단위	전형요소 반영비율	계
	대학수학능력시험	
전 모집단위	100%(500점) 국어, 수학, 영어, 탐구 1과목(과학/사회/직업)	100%(500점)

4. 선발원칙

- 선발기준: 대학수학능력시험(100%) 성적을 반영 영역별 비율로 일괄합산 해 최종 합격자 선발
- 활용지표: 백분위 점수 및 수능등급
- 대학수학능력시험 반영비율

모집단위	대학수학능력시험		
	영역별 반영비율	가산점	반영비율
공학계열	국어 25%(125점), 수학 35%(175점), 영어 20%(100점), 탐구 1과목(과학/사회/직업) 20%(100점)	• 수학 미적분/기하 응시자의 경우 수학 백분위 취득점수 10% 가산	100% (500점)
경영학부	국어 30%(150점), 수학 30%(150점), 영어 20%(100점), 탐구 1과목(과학/사회/직업) 20%(100점)		

5. 제출서류

대상	제출서류
• 학생부 온라인 제공 동의자*	• 없음
• 학생부 온라인 제공이 불가능한 자	• 입학원서 1부(인터넷 접수 후 출력) • 고교 학교생활기록부 1부

* '22학년도('23.2.졸업) 이전 졸업자: '대입전형자료 온라인 생성신청 시스템'에서 생성 시 온라인 제출 가능

동점자 처리기준 (가산점 적용)

1순위	2순위	3순위	4순위	5순위
				
수능의 수학영역 성적 상위자 (경영학부 국어영역 성적 상위자)	수능의 국어영역 성적 상위자 (경영학부 수학영역 성적 상위자)	수능의 탐구영역 성적 상위자	수능의 영어영역 성적 상위자	수능의 한국사 등급 상위자

학생부종합(특성화고졸재직자)전형 - 가/나군

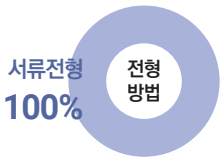

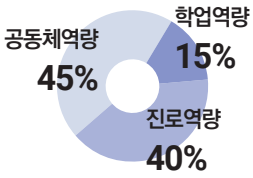

1. 모집 단위 및 모집인원

계열	모집단위	모집인원	
		가군	나군
공학계열	산업융합공학과(야간)		0
인문계열	디지털경영학과(야간)	0	

- 수시모집 학생부종합(특성화고졸재직자-정원내/정원외) 전형에서 미충원 인원이 있을 경우 모집

2. 지원자격

- 다음의 어느 하나에 해당하는 사람으로서 산업체[주1] 근무경력[주2]이 3년 이상인 재직자

가. 『초·중등교육법 시행령』 제76조의3 제1호에 따른 일반 고등학교에 재학하는 동안 시·도 교육감이 『직업교육훈련 촉진법』에 따른 직업교육훈련기관 중 직업교육훈련위탁기관으로 선정한 기관에서 1년 이상의 직업교육훈련과정을 이수하고 해당 일반 고등학교를 졸업한 사람

나. 『초·중등교육법 시행령』 제90조 제1항 제10호에 따른 산업수요 맞춤형 고등학교를 졸업한 사람

다. 특성화고등학교 등[주3]을 졸업한 사람

라. 『평생교육법』 제31조 제2항에 따른 학력인정 평생교육시설 중 특성화고등학교 등에서 제공하는 것과 같은 교육과정을 운영하는 평생교육시설에서 해당 교육과정을 이수한 사람

※ 군 의무복무 경력은 재직기간에 포함

- **주1)**
  - 국가·지방자치단체 및 공공단체
  - 4대 보험 중 1개 이상 가입 사업체(창업·자영업자 포함)

- **주2)**
  - 산업체 4대 보험 가입기간을 경력으로 산정함
  - 2개 이상의 산업체에 재직하여 재직기간이 중복되는 경우 중복기간은 제외
  - 군 의무복무 기간 및 산업체 병역특례 기간 경력 포함

- **주3)**
  - 『초·중등교육법 시행령』 제91조 제1항에 따른 특성화고등학교 중 자연현장실습 등 체험위주의 교육을 전문으로 실시하는 고등학교를 제외한 학교(『초·중등교육법 시행령』 제76조의3 제1호에 따른 일반 고등학교에 설치된 학과 중 특성화고등학교에서 제공하는 것과 같은 교육과정으로 운영되는 학과(종합고) 포함)

3. 전형방법

전형방법	전형요소 반영비율			계
	서류평가			
	학업역량	진로역량	공동체역량	
일괄합산	15% (75점)	40% (200점)	45% (225점)	100%(500점)

4. 선발원칙

- 서류평가: 학생부 교과성적과 비교과활동을 종합적으로 정성평가하여 합산 총점 순으로 최종 합격자 선발
- 전형요소별 반영점수를 일괄 합산하여 총점 순으로 최종 합격자 선발

5. 제출서류

대상	제출서류
특성화고졸재직자 전형 지원자 전체	• 입학원서 1부(인터넷 접수 후 출력) • 고교 학교생활기록부 1부 (단, 학생부 온라인 제공 동의자*는 별도 제출 의무 없음) • 주민등록초본 또는 병적증명서 1부 (지원 시 경력에 군 경력사항 포함자만 해당, 의무복무 기간도 경력 산정 시 포함) • 경력 증빙서류(아래 서류 중 택1) 1부 – 건강보험 자격득실확인서 – 국민연금 가입자 가입증명 – 고용보험 피보험자격 이력내역서(피보험자용) ※ 예외적용) ① 4대보험 미가입 영세창업·자영업자: 사업자등록증, 납세증명서 각 1부 ② 4대보험 가입 대상사업체가 아닌 산업체종사자(농업, 수산업 등) : 국가·지방자치단체가 발급하는 공적증명서(농지원부등)

* '22학년도('23.2.졸업) 이전 졸업자: '대입전형자료 온라인 생성신청 시스템'에서 생성 시 온라인 제출 가능

- 제출서류는 2027. 1. 8.(금) 15:00까지 제출해야 하며, 미제출 시 불합격 처리함
- 최종합격자는 2027. 2. 28.(일) 기준 건강보험자격득실확인서/국민연금가입증명서/고용보험자격이력내역서(피보험자용) 중 1부를 2027. 3. 3.(수)까지 입학관리팀으로 다시 제출하여야 함(최종 확인용)

동점자 처리기준

1순위	2순위	3순위	4순위
서류평가 영역 중 공동체역량 점수 상위자	서류평가 영역 중 진로역량 점수 상위자	서류평가 영역 중 학업역량 점수 상위자	재직기간 경력 인정 일수

학생부종합(조기취업형계약학과)전형 - 가군

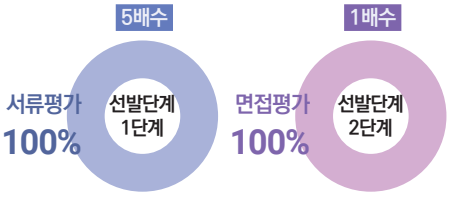

- 조기취업형계약학과는 **교육부 『조기취업형계약학과 선도대학 육성사업』**의 지원으로 운영됨
- **3년(120학점) 교육과정**을 통하여 학사학위를 수여하는 과정이며, 교육과정은 1학년 채용조건형(주간수업), 2~3학년은 재교육형(금요일 야간/토요일 주간수업)의 계약학과를 혼합 운영함
- 입학 전형을 거쳐 **참여기업과 채용 확약 후 1학년 과정은 조기취업형 계약학과 학생신분으로 교육**에 참여하고 일정교육 이수(1학년 수료) 후 **참여기업과 고용계약을 체결함**
- 졸업 시까지 고용계약을 체결한 기업과 고용계약을 유지하여야 하며, 재학 중 학생이 본인 사유로 퇴직할 경우에는 제적됨 (자퇴 및 제적 시 본인에게 지원된 1학년 등록금의 정부 장학금 및 취·창업지원금 전액을 반납하여야 함)
- 2~3학년 과정은 재교육형 형태로 운영하므로 취업 후 **재직자 신분으로 교육**에 참여함
- 입학시 1학년 교육비(1, 2학기 등록금) 전액을 한국장학재단의 희망사다리 장학금[1]으로 지원함
  1) 단, 1학년 1학기에는 등록금 선납 후 개별 신청을 통해 추후 장학금을 지원하며, 1학년 2학기에는 1학년 1학기 취득 성적 백분위 70점 이상인 학생에 한하여 지원됨(외국국적자는 희망사다리장학금 지원이 불가함)
- 정부의 취·창업지원금으로 1학년 재학 중 학기별 각 2백만원 추가 지원(총 4백만원, 외국국적자는 취·창업지원금 지원이 불가함)
- 조기취업형 계약학과에 입학한 학생이 채용 약정을 맺은 산업체 등에 취업하기전에 해당 채용 약정한 산업체 등이 도산, 인수합병 등으로 본인의 의사와 관계없이 계약을 유지할 수 없는 경우에는 필요경비를 학생이 부담하는 조건으로 다음 각 호의 어느 하나에 해당하는 경우에는 학생 신분 유지가 가능함
  1. 해당 계약학과 운영기간 내 이수해야할 학점의 100분의 50이상을 취득한 경우
  2. 해당 계약학과 운영기간 내 이수해야할 학점의 100분의 50미만을 이수했을 경우: 계약이 해지된 날로부터 6개월 이내에 필요경비에 대한 사항 등을 포함하여 같은 종류 업계(표준산업분류의 중분류 기준) 또는 같은 직무(표준직업분류의 중분류 기준)의 산업체와 협약을 체결하여야 함
     - 관련법령: 「계약학과 설치·운영규정」 제26조 제5항

※ 추후 공지되는 조기취업형계약학과 산업체별 모집단위 및 모집인원 공고 시 관련 상세 내용 필히 확인

1. 모집단위 및 모집인원

계열	모집학과	모집인원
기업인재대학 (조기취업형계약학과)	스마트전자공학과	0
	AI소프트웨어학과	0
	IT융합디자인공학과	0
	스마트그린소재공학과	0

※ 수시모집 학생부종합(조기취업형계약학과) 전형에서 미충원 인원이 있을 경우 모집

2. 지원자격

- 국내 고등학교 졸업(예정)자 중 국내기업의 취업에 결격사유가 없는 자

3. 전형방법

선발 단계	선발 비율	전형요소별 반영비율		계
		서류평가	면접평가	
1단계	5배수	100%(500점)	-	100%(500점)
2단계	1배수	-	100%(500점)	100%(500점)

4. 선발원칙

가. 선발기준: 1단계에서는 학생부 교과성적과 출결현황을 평가하여 평가 점수 순으로 모집인원의 5배수를 선발(동점자는 전원 선발)하고, 2단계에서는 면접전형 합격자 중 면접 성적의 합산 총점 순으로 최종합격자 선발

나. 서류 평가영역 및 반영 방법

1) 출석 60%

- 미인정 지각, 조퇴, 결과의 횟수로 반영, 결석은 결과 3회로 반영

횟수	0	1	2	3	5	7	9	11	13	15 이상
점수 (60점 만점)	60	59	58	57	54	51	48	45	42	39

2) 교과 40%

- 수시모집 학생부 성적 산출방법과 동일
- 40점 만점

산출방법	반영점수 = 기준점수 X 0.4									
	기준점수 = Σ(과목별 석차등급 환산점수 X 과목별 이수단위) ÷ Σ이수단위									
석차등급 환산점수표	등급	1	2	3	4	5	6	7	8	9
	환산 점수	100	99	98	97	96	94	80	60	25

다. 면접 평가영역 및 면접방법

면접유형	평가영역	면접방법	평가시간
구술면접	성실성(25%), 직무적합성(50%), 공동체의식(배려/나눔/협력/갈등관리, 25%)	면접관 2명이 개별면접	15분 이내

라. 면접결시자 및 면접평가 총점 80점 이하인 자는 불합격 처리함

5. 제출서류

대상	제출서류
• 학생부 온라인 제공 동의자*	• 없음
• 학생부 온라인 제공이 불가능한 자	• 입학원서 1부(인터넷 접수 후 출력) • 고교 학교생활기록부 1부

* '22학년도('23.2.졸업) 이전 졸업자: '대입전형자료 온라인 생성신청 시스템'에서 생성 시 온라인 제출 가능

6. 전형일정

가. 일시: 2027. 1. 15.(금)

※ 면접일정은 1단계 합격자 발표 시 입학 홈페이지에 공지할 계획임. 면접순서는 1단계 합격자 중 수험번호순으로 결정됨
(임의로 면접고사 일시 및 순서를 변경할 수 없음)

나. 장소: 우리대학 내 지정장소

다. 준비물: 수험표, 신분증 등

라. 유의사항

① 면접시간 및 장소는 2027. 1. 13.(수) 우리대학 입학홍보처 홈페이지 공고

② 면접시작 30분 전까지 대기실에 입실 완료하여야 함(면접개시 후 입실불가)

③ 면접에 결시한 자는 불합격 처리함

동점자 처리기준 (2단계)

1순위	2순위	3순위
		
면접평가 영역 중 직무적합성 성적 상위자	면접평가 영역 중 공동체의식 성적 상위자	면접평가 영역 중 성실성 성적 상위자

7. 면접평가

▸ 블라인드 평가 실시 안내

- 임의의 수험번호 순서에 따른 면접고사 진행
- 면접고사 당일 수험생은 교복 등 출신고교를 유추할 수 있는 의상 착용을 금지하며 착용 시 대체 의상으로 환복 후 면접 실시
- 면접의 공정성 제고를 위하여 면접 중
  ① 지원자의 성명 ②지원자의 출신고교, 출신 지역 등 언급 ③부모의 직업 및 사회·경제적 지위 언급 시 해당 발언을 한 지원자는
  1차 구두 경고 후 반복할 경우 부정행위로 간주하여 처리

VI 대학수학능력시험 반영 방법



1. 정시 가/나/다군 수능(일반학생1), 수능(농어촌학생), 수능(특성화고교졸업자) 전형의 경우 국어·수학·영어·탐구 1과목 [사회·과학(농어촌학생·특성화고교졸업자 전형의 경우 직업 추가)] 전체 4개 영역을 반영

2. 정시 가/나/다군 수능(일반학생2) 전형의 경우 국어·수학·영어·탐구(사회·과학 중 1과목) 상위 3개 영역(단, 3개 영역에 수학 필수) 반영

3. 전 모집단위 수학 미적분/기하 응시자에게 수학영역 백분위 취득점수의 10% 가산점 부여 후 반영점수에 반영
ex) 일반학생1 공학계열 수학 미적분/기하 백분위 점수가 80점일 경우: 80 * 1.1 = 88 → 88 * 1.75 = 154 (175점 만점 기준)

4. 대학수학능력시험 영어영역 등급별 환산점수표에 의한 점수 부여

[영어영역 환산점수표]

수능 등급	환산점수	전형별 반영점수	
		일반학생1(20%)	일반학생2(45% / 35% / 20%)
1	100	100	225 / 175 / 100
2	96	96	216 / 168 / 96
3	92	92	207 / 161 / 92
4	88	88	198 / 154 / 88
5	80	80	180 / 140 / 80
6	60	60	135 / 105 / 60
7	30	30	67.5 / 52.5 / 30
8	20	20	45 / 35 / 20
9	10	10	22.5 / 17.5 / 10

5. 대학수학능력시험 반영 방법

모집군	전형	모집단위	반영영역	영역별 반영비율 및 점수(500점 만점)	수능 반영비율	활용 방법
정시 가/나/다군	수능(일반학생1) 수능(농어촌학생) 수능(특성화고교졸업자)	공학계열	v 국어 v 수학 v 영어 v 탐구 1과목 [과학/사회(농어촌학생·특성화고교졸업자 전형은 직탐 추가)]	국어 25%(125점) 수학 35%(175점) 영어 20%(100점) 탐구(1과목) 20%(100점)	100%	백분위/수능등급
		경영학부		국어 30%(150점) 수학 30%(150점) 영어 20%(100점) 탐구(1과목) 20%(100점)	100%	
	수능(일반학생2)	전 모집단위	v 수학 필수 반영 v 국어·영어·탐구 1과목 (과학/사회) 중 상위 2개 영역	1순위 영역 45%(225점) 2순위 영역 35%(175점) 3순위 영역 20%(100점)	100%	

Ⅶ 학교폭력 조치사항 반영 방법



전형명	전형요소 반영비율	학교폭력 조치사항 반영 방법
학생부종합 (특성화고졸재직자)	서류 100%	[서류평가 총점 500점] • 학교폭력 조치사항 1~3호: 평가 영역 중 '공동체역량(225점 만점)'에 E+(81점) 부여 • 학교폭력 조치사항 4~9호: 평가 영역 중 '공동체역량(225점 만점)'에 E0(63점) 부여
그 외 모든 전형	-	각 호수에 따라 환산점수(총점)에서 최고 100점 ~ 최저 10점까지 감점처리 • 1호-10점 • 2호-15점 • 3호-20점 • 4호-30점 • 5호-45점 • 6호-60점 • 7호-80점 • 8호-90점 • 9호-100점

※ 검정고시, 해외고 출신자도 학생부 존재 여부 확인 후 위 표와 같이 적용



Ⅷ 지원자 유의사항



1. 복수지원 및 이중등록 금지

가. 복수지원 허용범위

• 정시모집 대학(교육대학 포함, 전문대학·산업대학 제외)에 있어서는 모집기간 군이 다른 대학 간 또는 군이 다른 동일 대학 내 복수지원 가능

나. 복수지원 금지사항

• 수시모집 대학(산업대학, 교육대학, 전문대학 포함)에 합격한 자(최초합격자 및 충원합격자)는 '정시모집 및 추가모집'에 지원할 수 없음

• 정시모집 지원 시 모집기간 군이 같은 대학(교육대학 포함)간 또는 동일 대학 내 모집기간 군이 같은 모집단위(일반전형과 특별전형간 포함)간 복수지원 금지

– 산업대, 전문대는 모집기간군의 제한 없음

• 정시모집에 합격하고 등록(최초 등록 및 미등록 충원과정 중의 추가등록을 포함)한 자는 '추가모집' 지원 불가

– 정시모집 미등록 충원 등록 마감일 16시까지 정시모집 등록을 포기한 자는 추가모집 지원 가능

– 산업대학, 전문대학 합격자는 정시모집 등록을 포기하지 않아도 추가모집 지원 가능

• '대학(산업대학, 교육대학, 전문대학 포함)' 과 '특별법에 의해 설치된 대학, 각종학교' 간에는 복수지원 금지 및 이중등록 금지 원칙을 적용하지 않음

– 특별법에 의해 설치된 대학 및 각종학교: 육·해·공군사관학교, 국군간호사관학교, 경찰대학, 광주과학기술원, 대구경북과학기술원, 울산과학기술원, 한국과학기술원, 한국에너지공과대학교, 한국예술종합학교, 한국전통문화대학교, 한국폴리텍대학, 한국방송통신대학교 등

다. 이중등록 금지

• 모집시기별로 지원하여 입학할 학기가 같은 2개 이상의 대학(산업대학, 교육대학, 전문대학 포함)에 합격한 자는 1개의 대학에만 등록해야 함(2개의 대학에 이중 등록 시 합격과 입학이 취소될 수 있음)

라. 위반자에 대한 조치

• 위 사항을 위반한 자는 본교 입학 이후라도 합격과 입학이 취소됨

2. 학교생활기록부 온라인 자료제공

가. 2024년 2월~2027년 2월 졸업자 학교생활기록부 온라인 제공 동의 필요
(원서 접수 시 동의, 2005년 2월~2023년 2월 졸업자는 희망 시 '대입전형자료 온라인 생성신청 시스템'을 통해 신청 가능)

나. 학생부 온라인 제공이 불가능한 자의 경우 반드시 학교생활기록부를 기한 내에 등기우편 또는 방문 제출해야 함

3. 기타 유의사항

가. 원서 접수가 완료된 경우 지원철회나 변경이 불가능하며 전형료도 환불하지 않으므로 전형명과 모집단위, 전형일정 등을 반드시 확인한 후 신중하게 지원해야 함. 특히 타 대학 전형일정 중복의 사유로 지원철회 및 변경은 불가해 필히 지원하는 각 대학의 전형일정을 충분히 확인해야 함

나. 입학 전형 평가내용은 일체 공개하지 않으며 접수된 지원서 및 서류는 반환하지 않음

다. 전형기간 중 공지사항과 합격자 발표 등은 개별 통보하지 않고 본교 홈페이지를 통해 확인하는 것을 원칙으로 하며, 미확인에 따른 불이익은 지원자 본인의 책임임

라. 서류의 위변조, 허위사실 기재, 대리시험, 부정행위자, 지원자격 부적합 등의 방법으로 합격한 자는 불합격 처리하며, 이러한 사실이 입학 이후 발견된 경우에는 입학허가를 취소함. 이 경우 납부한 등록금은 반환하지 않음. 단 등록금을 납부한 학기가 종료되지 않은 경우 학칙 및 관련법령에 의거 반환함

마. 본 입시요강에 규정되지 않은 세부사항은 우리대학 입학관리위원회 및 입학사정관위원회에서 결정하여 시행함

바. 대입 지원에서 부정한 방법으로 지원하거나 이에 협조하여 공정한 학생 선발 업무를 방해한 경우, 입학 무효 및 별도의 처벌을 받을 수 있으며, 본교 및 타 대학에 부정한 방법으로 지원하여 입학이 취소된 자는 입학이 취소된 날로부터 3년간 본교에 지원할 수 없음

4. 이의신청 처리절차

가. 본 대학교는 평가의 투명성·전문성 강화를 위해 '이의신청 처리기준 절차'를 마련하여 운영

나. 이의신청 처리운영 내규에 따라 지원자격심사, 전형결과, 부정입학 등에 대해 합격자 발표 후 3일 이내 신청

다. 민원접수(1588-2036) → 타당성검증 → 자료검토 → 심의 → 입학공정관리위원회 최종의결 → 통보

5. 개인정보 제공 동의 및 확인 사항

[개인정보 수집 및 이용에 대한 동의(필수)]

대입 공통원서 접수 및 대입 전형과정에서 수집된 개인정보는 개인정보보호법 등 관련 법령에 따라 아래 기재된 처리 항목, 목적, 보유 및 이용기간 범위 내에서 처리됩니다.

〈개인정보 수집 및 이용에 대한 동의(필수)〉

목적	항목	보유기간
대입 원서 접수 및 대입 전형	이름, 국적, 공통원서비밀번호, 주소, 전화번호, 휴대전화번호, 추가전화번호(1개), 이메일, 학교정보(최종학력구분, 재학/출신 고교명, 졸업(예정)연도, 고교 전화번호), 전형구분, 모집단위(지망학과)	대입 원서 접수 후 1년

- 최종등록자의 개인정보 수집항목은 입학, 장학, 학사, 통계 업무 및 신입생 예비대학, 오리엔테이션 등의 목적으로 사용합니다.

지원자(만14세 미만의 경우, 법정대리인)는 개인정보의 수집 및 이용에 동의하십니까?

☐ 동의함 ☐ 동의하지 않음

※ 개인정보의 수집 및 이용 동의에 대해 거부할 수 있으나 동의 거부 시 대입원서 접수의 제한이 있을 수 있습니다.

〈개인정보 수집 및 이용에 대한 동의(선택)〉

목적	항목	보유기간
대입 원서 접수 및 대입 전형	추가전화번호(1~4개), 환불계좌정보(은행명, 계좌번호, 예금주 이름)	**대입 원서 접수 후 1년**

지원자(만14세 미만의 경우, 법정대리인)는 선택적인 개인정보의 수집 및 이용에 동의하십니까?

☐ 동의함 ☐ 동의하지 않음

※ 선택적인 개인정보의 수집 및 이용 동의에 대해 거부할 수 있으나 동의 거부 시 일부 대입원서 접수의 제한이 있을 수 있습니다.

〈고유식별정보 수집 및 이용에 대한 고지사항〉

※ 고등교육법시행령 제73조에 따라 정보주체의 동의 없이 아래의 개인정보를 수집 및 이용합니다.

개인정보 처리사유	개인정보 항목	보유기간
대입 원서 접수 및 대입전형	주민등록번호(재외국민과 외국인 전형 등의 경우: 외국인 등록번호)	**대입 원서 접수 후 1년**

〈개인정보 취급 위탁에 대한 동의 및 안내〉

대입 원서 접수 및 대입 전형을 위해 필요한 경우 관계 법령 등에 따라 개인정보를 위탁하고 있으며, 위탁 계약 시 개인정보가 안전하게 관리될 수 있도록 필요한 사항을 규정하고 있습니다. 대입 원서 접수 및 대입 전형 과정에서 개인정보의 위탁에 관한 자세한 내용은 지원하시는 각 대학의 입학처 홈페이지를 참고하시기 바랍니다.

※ 고등교육법시행령 제73조(고유식별정보의 처리)에 따라 정보주체의 주민등록번호 및 고유식별정보를 처리합니다.

수탁업체	내용 및 항목	위탁기간
한국교육학술정보원	학교생활기록부 온라인 추출 (항목: 이름, 주민등록번호)	**대입 원서 접수 후 1년** 또는 위탁계약 종료 시까지
	검정고시 대입전형자료 온라인 추출 (항목: 이름, 주민등록번호, 합격정보, 과목성적정보, 최종 재학 고등학교 정보)	
한국교육과정평가원	수능성적 온라인 추출 (항목: 이름, 주민등록번호)	**대입 원서 접수 후 1년** 또는 위탁계약 종료 시까지
한국대학교육협의회/ 한국전문대학 교육협의회	지원방법위반 및 이중등록 조항 위반자 사전 예방 (항목: 모집시기, 이름, 주민등록번호(재외국민과 외국인 전형 등의 경우: 외국인등록번호), 수험번호, 대학코드, 합격/등록 구분, 접수장소, 접수일자, 지원결과, 전형유형, 모집단위명, 계열코드, 출신고교코드, 출신고교유형코드, 졸업연도, 등록일자구분)	**대입 원서 접수 후 1년** 또는 위탁계약 종료 시까지
	표준 공통원서 접수서비스 관련 대입원서 접수정보 연계 (항목: 이름, 주민등록번호(재외국민과 외국인 전형 등의 경우: 외국인등록번호), 국적, 공통원서비밀번호, 주소, 전화번호, 휴대전화번호, 추가전화번호, 이메일, 학교정보{최종학력구분, 재학/출신 고교명, 졸업(예정)연도, 고교 전화번호}, 은행명, 예금주 이름, 계좌번호, 전형구분, 모집단위(지망학과))	※ 즉시 연계 수행함으로 개인정보 보유하지 않음
	대학원서 일치성 검사 (항목: 대학명, 수험번호, 이름, 모집단위, 전형유형, 접수기간)	**대입 원서 접수 후 1년** 또는 위탁계약 종료 시까지
	고등학교 졸업예정자 중 졸업자격 미취득자의 대학 진학 현황 검색 및 후속조치 (항목: 고교 졸업여부)	고등교육법 제33조 근거 수집 및 활용종료 시 까지

수탁업체	내용 및 항목	위탁기간
한국대학교육협의회/ 한국전문대학 교육협의회	수능시험 대리응시자 확인을 위한 수능응시원서 요청 명단 수합 (항목: 학력정보(출신고교, 검정고시, 기타수능응시자격정보), 수능수험번호, 이름)	고등교육법 제34조 근거 수집 및 활용종료 시까지
한국대학교육협의회	개인정보보호 모니터링 (항목: ID, 접속정보, 개인민감정보 복호화 내역, 접속IP주소)	**대입 원서 접수 후 1년** 또는 위탁계약 종료 시까지
(주)진학어플라이	대입원서 접수대행, 합격자통합관리시스템 (항목: 이름, 주민등록번호, 수험번호, 전형, 모집단위, 은행명, 예금주명, 계좌번호, 이메일, 전화번호, 휴대전화번호, 추가연락처, 주소, 재학/출신고교명, 졸업(예정)연도)	**대입 원서 접수 후 1년** 또는 위탁계약 종료 시까지

위 내용을 확인하셨습니까? ☐ 확인함

〈대입 지원 위반 안내 확인(필수)〉

- 정시모집에서 모집군이 같은 2개 이상의 대학에 지원을 할 수 없습니다. 단, 특별법에 의해 설치된 대학, 산업대, 전문대학은 제외함
- 동일 대학의 모집군이 같은 모집단위에 복수지원을 금지하며, 이를 위반한 경우에는 대입지원 위반자로 대학 입학이 취소됩니다.
- 학년도와 학기가 동일한 2개 이상의 대학에 합격한 자는 최종적으로 하나의 대학에만 등록해야 하며, 이를 위반한 경우에는 이중등록 금지 위반으로 모든 대학의 입학이 취소됩니다.
- 최종 등록마감 후, 모든 대학 지원자의 지원/합격/등록 자료를 전산 검색하여 "대입지원 위반자"로 검출되는 경우에는 대학 입학이 취소됩니다.

※ 모집시기 구분이 없는 '전형기간 자율화 전형'은 해당 없음[북한이탈주민 및 부모가 외국인인 외국인, 전교육과정 이수자, 특성화고 등을 졸업한 재직자, 30세 이상인 사람(전문대학의 경우 25세 이상인 사람 또는 산업체 근무 경력이 2년 이상 있는 사람)을 선발하는 특별전형은 모집시기 구분 없음]

위 내용을 확인하셨습니까? ☐ 확인함

〈본인 확인 및 지원 자격, 전형일자 확인(필수)〉

- 이 원서는 지원자 본인만 작성하여 지원할 수 있습니다. 차후 이를 위반한 경우에 대학 입학 무효 등의 문제가 발생할 수 있습니다.
- 지원 대학의 모집요강을 확인하시기 바랍니다.
- 전형일자가 동일한 모집군에 지원하였는지 확인하시기 바랍니다.
- 모집요강의 지원 자격 및 최저학력기준 등을 확인하시기 바랍니다.

위 내용을 확인하셨습니까? ☐ 확인함

〈대입 허위지원 방지와 지원 자격 조작 방지에 관한 확인(필수)〉

- 대입 허위지원을 할 경우 형법상 업무방해죄에 해당되며 이에 따라 처벌받을 수 있습니다.
- 특별전형 지원 시 지원 자격이 허위인 것으로 밝혀진 경우 합격이 취소됩니다.
- 입학전형에 위조 또는 변조 등 거짓자료를 발견한 경우 지원자가 지원한 타 대학에 이 사실을 공유할 수 있습니다.

위 내용을 확인하셨습니까? ☐ 확인함

〈대입 수시모집 합격 확인(필수)〉

- 본인은 2027학년도 수시모집에 지원하여 합격(최초, 충원)한 사실이 있습니까?

☐ 예 ☐ 아니오

※ 대입 수시모집에 지원하여 합격한 경우 대입 정시모집에 지원할 수 없습니다.

IX 등록포기 및 환불 안내



가. 지정된 기간 내에 등록금을 납부하지 않을 경우 등록 의사가 없는 것으로 간주하여 별도의 통보 없이 합격을 취소하고, 예비후보자 순위에 따라 충원합격자를 선발함

나. 정시모집 합격자가 충원합격자 발표 기간 중 다른 대학의 충원합격 통보를 받은 경우 합격자는 등록을 원하지 않는 대학에 대해 해당 대학 등록 포기 의사를 즉시 전달하여야 함

다. 본교에 합격하여 등록하였으나 등록을 포기하고자 하는 경우에는 본교 홈페이지에서 등록포기 및 등록금 환불 신청을 하여야 함

① 등록금 환불 기간: **2027. 2. 10.(수) ~ 2. 12.(금) 14:00까지**
(단, 토·일요일, 법정공휴일 등 업무시간 외에는 환불 신청은 가능하나 환불금 지급업무는 원활하지 않을 수 있음)
- 기타 등록금 반환에 관한 사항은 "학교수업료 및 입학금에 관한 규칙(교육부령)"에 의거하여 처리함

② 환불 절차: 본교 입학 홈페이지에서 온라인으로 환불신청



X 전형료



모집시기	전형명	전형료
정시 가/나/다군	수능(일반학생1), 수능(일반학생2), 수능(농어촌학생), 수능(특성화고교졸업자), 학생부종합(특성화고졸재직자)	30,000원
	학생부종합(조기취업형계약학과)	65,000원 (1단계 45,000원 / 2단계 20,000원)

※인터넷 원서 접수 수수료 포함

- 전형료 **원서접수가 완료**된 이후에는 지원을 취소할 수 없고 **전형료는 환불하지 않음**(2027학년도 대학입학전형기본사항, 한국대학교육협의회)
- 부득이한 사유로 인하여 전형에 응시할 수 없는 경우, 관련 서류를 통하여 사유를 입증해야 환불이 가능함(수수료 제외)
  부득이한 사유는 『고등교육법 시행령 제42조의3(입학전형료)』에 의거 아래와 같음
  - 입학전형에 응시한 사람이 착오로 과납한 경우: 과납한 금액
  - 대학의 귀책사유로 입학전형에 응시하지 못한 경우: 납부한 입학전형료 전액
  - 천재지변으로 인하여 입학전형에 응시하지 못한 경우: 납부한 입학전형료 전액
  - 질병 또는 사고 등으로 의료기관에 입원하거나 본인의 사망으로 입학전형에 응시하지 못한 경우(해당 사항을 증명할 수 있는 경우만 해당한다): 납부한 입학전형료 전액
    - 상기 입학전형료 반환사유에 해당하는 경우 해당 고사일 5일 이내 환불신청을 해야 하며 이후 신청은 불가
- 단계별 전형[학생부종합(조기취업형계약학과)]의 1단계 불합격자의 경우 원서 접수 시 입력한 반환계좌로 2단계 전형료가 환불됨
- **타 대학 입학전형과의 일정 중복으로 인한 고사 결시 또는 지각, 입시일시 착오 등 본인 귀책사유로 인한 고사 미응시자는 환불사유에 해당되지 않음**
- 국민기초생활보장수급자와 국가유공자 및 그의 자녀는 전형료를 전액 환불.(수수료 제외, 차상위계층에 대해서는 전형료 환불 혜택이 없음). 단, 서류제출 기간 내에 관련 증빙서류(기초생활수급자 증명서 또는 대학입학특별전형대상자 증명서 등)를 제출한 경우에 한함
- 우리대학은 고등교육법 제34조의4 제5항에 따라 입학전형 관련 수입·지출에 따른 잔액이 발생될 경우, 입학전형에 응시한 사람이 납부한 입학전형료에 비례하여 반환할 예정임. 전형료 반환은 2027년 4월 30일 이전 우리대학이 공지한 기간에 실시함
  - 입학전형료 반환은 인터넷 원서 접수 시 입력한 금융기관의 환불계좌로 이체하는 것을 원칙으로 하되 지원자가 희망할 경우 본교 방문 환불도 가능함
  - 반환절차에 소용되는 비용(직접방문 창구 운영 및 금융기관 전산망 이용에 드는 비용 등)이 발생될 경우 비용을 차감하고 반환할 예정이며, 소요비용이 반환할 금액 이상이면 반환하지 않음

XI 학사안내



신입생 장학안내

1. 정시 (등록금 범위 내) 학비감면 장학금 (입학 전 고지서 감면)

장학명		선발조건		장학금액	비고	장학설명
수석장학금 (정시모집)		• 정시모집 총점기준 각 전형(일반학생1/일반학생2)별 최상위자 1명		수업료전액+ 기숙사비 (4년간)	※ 계속지급조건 직전학기 평점평균 3.5 이상, 취득학점 16학점 이상 (졸업학기 9학점 이상) 1회 미달 시 전체평점평균 3.5 이상 되는 다음학기(1, 2학년은 3학년 1학기)부터 재지급	입학 성적이 우수한 신입생에게 지급
차석장학금 (정시모집)		• 정시모집 총점기준 각 전형(일반학생1/일반학생2)별 차상위자 1명		수업료전액+ 기숙사비 (1년간)		
수능우수	A	• 정시모집(일반학생1/일반학생2) 합격자 • 추가모집을 포함한 해당자 전원선발	수능 국어, 수학, 영어 영역이 모두 1등급인 자	수업료전액 (4년간)		
	B		수능 국어, 수학, 영어 영역이 모두 2등급 이내인 자	수업료50% (2년간)		
	C		수능 국어, 수학, 영어 영역 등급의 합이 7등급 이내인 자	수업료50% (1년간)		
학과우수		• 정시모집 총점기준 전공별 성적 최상위자 • 전형(일반학생1/일반학생2)별 각 1명 선발		수업료전액 (1학기)		
학과수능우수		• 정시모집 일반학생전형 차상위자 중 수능성적이 우수한 자 • 기계공학과, 메카트로닉스공학부, 전자공학부, 컴퓨터공학부 각 1명 선발		수업료50% (1학기)		

※ 장학생은 최초 합격생에 한하여 선발(수능우수A, B, C 제외)

※ 신입생 장학금은 입학전형의 합격자 선발기준(전형요소 및 동점자 처리기준 등)을 준용하여 선발함

※ 변동사항 발생 시 추가지급 또는 대학반환이 발생될 수 있음

※ 수석장학금(정시모집) 대상자인 경우 정규8학기, 차석장학금(정시모집) 대상자인 경우 정규2학기 기숙사비를 무상 지원함

2. 기타 (등록금 범위 내) 학비감면 장학금 (개학 이후 지급)

구분		선발기준	지급금액 및 수혜기간	계속지급 조건
출신학교장추천 (정시특별전형)		합격자를 10명 이상 배출한 특성화고교의 교장이 추천한 학생을 학교별 1명씩 선발	수업료 전액(1학기)	
지역인재장학금		원서 접수 시점 시흥시 거주자로 학과별 상위 20% 이내인 학생	50만 원(4년간)	평점평균 3.50이상 취득학점 16학점 이상 (졸업학기 9학점 이상) 1회 미달 시 전체평점평균 3.5 이상 되는 다음학기 (1, 2학년은 3학년 1학기)부터 재지급
재직교직원 자녀 학비감면		본교 및 본교 법인에서 재직 중인 교직원의 자녀에게 지급	수업료 전액	평점평균 2.50이상 취득학점 16학점 이상 (졸업학기 9학점 이상)
국가유공자 장학금	본인	보훈청이 인정한 대학수업료 면제대상자 (보훈청 발급 증빙서류 제출자에 한함)	수업료 전액	해당없음
	자녀	보훈청이 인정한 대학수업료 면제대상자 (보훈청 발급 증빙서류 제출자에 한함) ※ 독립유공자는 손자녀까지 수혜가능	수업료 전액	평점평균 1.60이상 * 8학기까지 지급 (계절학기 불가)
생활복지 장학금	A	기초생활수급자 (국가장학금 신청 후 소득분위 0분위로 확인된 자)	250만 원	평점평균 2.60이상 취득학점 16학점이상 (졸업학기 9학점 이상) ※ 신/편입생 입학학기는 성적기준 미적용
	B	차상위계층자 (국가장학금 신청 후 소득분위 1분위로 확인된 자)	150만 원	
	C	국가장학금 신청 후 소득분위 2~5분위로 확인된 자	70만 원	
가족장학금		가족이 우리대학(학부)에 2명 이상이 재학하고 있는 경우(1인 지급) – 1명 휴학 시에는 미지급	40만 원	평점평균 2.50이상 취득학점 16학점 이상 (졸업학기 9학점 이상)

※ 신입생 장학금은 입학전형의 합격자 선발기준(전형요소 및 동점자처리 기준 등)을 준용하여 선발함
※ 평점평균 및 취득학점은 장학금 수혜학기의 직전학기 원성적을 뜻함
※ 선발조건, 지급금액, 수혜기간 등은 장학위원회 결정 등에 따라 변동될 수 있음
※ 장학금액에 별도의 기간이 표시되어 있지 않으면 수혜기간은 정규학기 1학기
※ 기타 재학생 장학금(긴급가계곤란, 꿈지원 등)은 홈페이지(학사/장학 –장학안내) 참조

국제교류프로그램

1. 교환학생 프로그램

- 정규학기 중 선진교육 및 국제 환경에서의 학업 기회를 제공하는 교환학생 제도

구분	형 태	진행국가
상호 교환학생	본교와 자매대학에서 상호 학생을 파견해 교환 수학	중국, 싱가포르, 말레이시아
파견 교환학생	본교와 자매대학으로 학생을 일반 파견해 교환 수학	중국, 싱가포르, 말레이시아

2. 단기어학연수

- 해외 현지에서 방학 동안 원어민과 함께 진행하는 단기 어학집중수업 과정
  (호주, 캐나다, 영국, 필리핀 등)

3. 글로벌 멘토링

- 단짝친구 프로그램: 본교 외국인 유학생, 교환학생과 함께 진행하는 문화교류 활동
- 버디학습공동체: 내국인 튜터와 유학생 튜티 간 협력 학습을 통한 학습 역량 강화 프로그램

4. 글로벌무역전문가 양성 사업(GTEP)

- 산업통상부에서 주관하는 차세대 무역전문인 양성 사업
- 15개월 동안 480시간 이상의 기본교육, 심화교육, 현장실습 과정을 이수



진로설계 및 취업지원 프로그램

프로그램명	내용	교육일정	대상
진로로드뷰	자기강점 이해, 진로목표 수립, 실행계획을 통한 단계별 진로설계 프로그램	5~11월	1~3학년
취업로드뷰	직무역량에 대한 이해도를 높이고 취업목표 설정을 통해 기업별 맞춤형 취업전략 수립 지원	6~11월	3~4학년
직무산업솔루션	직무 분야에 대한 실질적인 이해를 토대로 진로의 방향 수립 및 분야별 Career Path 설정	9~12월	1~4학년
전략수립솔루션	학과(부)별 진출 가능한 분야에 대한 산업 분석 및 채용 시장 흐름 파악	9~12월	1~4학년
역량개발솔루션	산업 및 채용 동향 맞춤 역량 개발 가이드 제공	9~12월	3~4학년
실전취업솔루션	채용동향 및 트렌드를 파악하여 구체적인 취업계획 수립을 통한 취업마인드 강화 가능	9~12월	3~4학년
나의 성공 진로 가이드	저학년들의 진로 흥미를 유발하는 진로 프로그램 기획 및 접근성 제고, 청년생활에 필요한 예절과 정책 알림	10~12월	1~4학년
기업분석 경진대회	국내 우수 중견기업 및 강소기업, 외국계기업의 인식 제고와 기업·직무분석 기반을 통해 취업준비에 적용하여 경쟁력 강화 및 취업에 대한 동기부여 활성화	10~11월	3~4학년
흥미진진 (MBTI 진로)	여러 종류의 진로심리검사를 활용하여 자신의 적성과 흥미를 이해하고 개인별 진로상담으로 연결	5~9월	1~4학년
진로톡톡 직무박람회	동문선배들과의 네트워크 형성을 통해 직무에 대한 조언과 멘토링을 받을 수 있는 기회 마련	5월, 11월	1~4학년
포트폴리오의 달인	포트폴리오 개발에 필요한 역량과 스킬 육성	5월~10월	4학년
직무적성검사 완전정복	기업별 직무적성검사 대비법, 문제풀이 등	6월, 12월	3~4학년
해외취업 전략수립	해외취업의 특징과 트렌드를 소개하여 해외 진출 접근 방안 및 전략 수립	5월	1~4학년
기업별/직무별 취업준비반	현실적인 취업정보와 기업별 채용동향 정도 제공, 구체적 취업전략 수립	9~11월	4학년
학과(부)별 취업프로그램	학과별 맞춤형 취업프로그램 지원	학기 중	3~4학년
학과(부) 진로(직무) 간담회	저학년 학생들의 조기 진로설계 지원을 위한 학과별 직무(진로) 간담회 운영	11~12월	1~2학년
중견기업 바로알기 특강	재학생들의 중견기업에 대한 관심에 부응, 인식제고, 최근 채용 트렌드에 대비한 취업전략을 모색하여 진로설계에 도움	5월	4학년

프로그램명	내용	교육일정	대상
모의면접 챌린지	산업별, 직무별로 세분화되고 구체적인 실전 모의면접을 통해 면접 대처능력 강화	9~10월	3~4학년
기업탐험대	A-Class 500 기업방문을 통해 기업문화 및 직무 탐색	연중 상시	1~4학년
채용설명회	학생과 기업 간 만남 기회 제공 및 다양한 구인처 확보 채용시장에 대한 실질적 정보 습득	연중 상시	1~4학년
기업 추천채용	인재 추천을 원하는 기업에 대한 추천채용 제도 운영	연중 상시	4학년
박람회원정대	박람회 탐방을 통해, 최근 산업트렌드를 이해하고 진로와 취업 목표 설정에 필요한 기초 지식 습득 가능	5~11월	1~4학년
직무별 현직자 멘토링	산업 및 직무별 현직자와 졸업생 및 예정자들 간의 멘토링 교육으로, 개인이 희망하는 분야 현직자와의 멘토링을 통해 취업의식 고취 및 역량 향상 가능	3~6월	4학년, 졸업생
경력개발로드맵 우수공모전	전공, 학년, 관심사, 희망진출 분야등 개인별 요소에 입각한 자신만의 커리어 플랜을 수립하고 지속 관리할 수 있는 능력 함양하고 경진대회를 통해 다른 학생들의 다양한 분야로의 진로설계 워크샵 공유	6월	1~2학년
보드게임 신직업탐색	보드를 활용하여 각 직업의 강점을 발견하고 진로목표수립 및 직업설계 동기부여 향상	4월, 10월	1~2학년
이미지메이킹 및 퍼스널컬러	면접 이미지 메이킹 / 스피치 강화 훈련을 통해 면접에 대한 자신감 향상과 입사지원 이미지 구축 말하는 방법과 말투의 중요성을 알고 실습함	8~9월	졸업생
점프업(IAP) 우수사례 공모전	점프업 참여 1년간의 성과공유와 IAP 수립 이행에 따른 취업역량 향상에 대한 성과평가, 이를 통해 점프업 성공사례를 발표하고, 취업전략 및 역량 강화에 대한 정보를 공유함	10~11월	3~4학년
릴레이 산업 분석 및 직무이해	국내 주요 산업군 분석을 통한 채용 동향 파악, 산업별 현직자의 주요 업무 이해를 바탕으로 취업 준비도 향상. 대표 직무 분석 및 직무별 필수역량 학습을 토대로 취업역량 강화	4~5월	1~4학년
AI 실무 프로젝트	실습 기반 AI 활용 교육을 통한 기업 맞춤 실무 역량 강화	8~9월	3~4학년
AI 취업 준비 ABC	AI 활용 산업 및 기업 분석을 통한 취업 준비	9~10월	2~4학년
TU 위클리 취업스쿨	AI를 활용한 입사지원서 초기 진단 및 면접 질문 대응 훈련	5~11월	4학년, 졸업생
취업실패 원인진단 컨설팅	취업 실패 요인 정밀 진단 및 역량 보완 컨설팅	5월, 11월	졸업생
수요 맞춤형 취업 프로그램	비교과 공백을 채우는 실전형 수요자 맞춤 교육	9~10월	전체

※ 대학 사정에 따라 변경될 수 있음

1. 전공자율선택제(무전공 선발) 전공선택 기준

1) 전공자율선택제(무전공) 대상: 자유전공학부(교양자율전공대학) 및 자율전공(각 단과대학)

2) 전공선택

ㄱ. 1학년 말(12월) 전공을 선택하여 2학년 진급 시 해당 전공으로 소속을 변경함

ㄴ. 자유전공학부는 인원 제한 없이 모든 학과·전공을 선택할 수 있음

ㄷ. 자율전공은 해당 단과대학(또는 학부)내에서 전공을 선택하며, 지원자 수가 전공별 기준 인원을 초과하는 경우, 배정인원을 제한할 수 있음

구 분			내 용
전공선택 절차			• 1학기 희망전공 수요조사: 입학 연도(입학 전) 1월 • 2학기 희망전공 수요조사: 입학 연도 6월 • 최종 전공선택 및 배정: 입학 연도 12월 ~ 차년도 1월 ※ 전공 배정 이후에도 전과 또는 전공변경 가능
자유전공학부 (교양자율전공대학)	선택 범위		• 전 모집단위(22개 전공) 선택 가능(유학생·계약학과·재직자과정 제외)
	선택 기준	인원	• 제한 없음
		배정	• 학생 선택을 100% 반영한 자율 배정
자율전공 (각 단과대학) 경영학부 경영 자율전공	선택 범위		• 해당 단과대학(또는 학부) 내 전공선택
	선택 기준	인원	• 전공별 입학정원의 50%로 하되, 초과하는 경우 배정 기준을 따름
		배정	• 해당 단과대학 및 학부 소속 전공을 제3지망까지 선택 • 지원자 수가 전공별 기준 인원을 초과하는 경우 전공탐색교과(밀알교과) 성적, 1학년 성적 및 이수학점을 반영하여 배정
디자인공학부	선택 범위		• 디자인공학부 내 전공선택(산업디자인공학전공, 미디어디자인공학전공)
	선택 기준	인원	• 전공별 기준 인원 초과 시 배정기준을 따름
		배정	• 디지털소양교과 성적, 학술전시회 입상실적, 1학년 성적 및 이수학점

※ 상기 일정 및 기준 등은 학생 수요 및 대학 사정에 따라 조정될 수 있음

2. 신입생 입학 전 적응 프로그램

1) 신입생 단짝매칭데이 '헤이버디!' (입학 전 개최, 2월 중)

ㄱ. 대학 입학 전 학교에 대한 소개 및 같은 전공 친구를 만날 수 있는 프로그램

ㄴ. 신입생 8인이 1조가 되어 다양한 팀 기반 협력 활동을 통해 공동의 목표 달성을 하고자 협력하고 소통함, 입학 전 헤이버디에서 교류한 친구들과 입학 후에도 지속 교류하며 관계를 형성할 수 있도록 신입생 대상 필수 프로그램으로 운영

2) 신입생 예비대학 (입학 전 운영, 1월~2월)

ㄱ. 입학 후 본 수업과 연계되는 기초 수업을 입학예정자에게 제공하여 대학 수업 수강에 대한 준비와 신입생의 대학 생활 적응을 지원

ㄴ. 수료자에 대하여 입학 후 학점 인정(최대 1학점) 및 비교과 마일리지 부여

ㄷ. 운영 교과목: 핵심 미분과 적분, 신입생을 위한 물리학, Gemini CLI를 활용한 코딩 기초, 컴퓨팅적 사고

3. 전과 및 전공변경

1) 신입생은 **1학기 이수 후부터** 재학 중 **2회**에 한하여 학과(부)를 변경하거나 학부 내에서 전공을 변경할 수 있음

2) 각 학과(전공)별 내규에 따라 선이수 과목 및 성적 기준을 두어 선발하고 있음

4. 휴학

1) 신입생은 **입학 1년 후** 일반휴학이 가능(단, 군입대, 질병, 육아 등 특별휴학의 경우는 예외)

2) 휴학은 재적 중 최대 2년(총 4학기)까지 가능하며, 특별휴학은 휴학 가능 기간에 합산하지 않음

5. 다전공, 부전공

1) 제도 안내

ㄱ. 다전공: 본인 전공(주전공)외 다음 각호에 해당하는 전공을 기준학점(36학점) 이상 취득하였을 경우 2개 이상의 학위를 취득하여 졸업하는 제도

① 복수전공: 주전공 이외에 다른 학과(전공)에서 제공하는 전공

② 융합전공: 2개 이상의 학과(부)가 융합한 신기술 분야의 전공

③ 자기설계전공: 학생이 스스로 설계하는 전공

ㄴ. 부전공: 다전공에 대하여 기준학점(21학점) 이상을 취득하였을 경우 인정하는 제도

2) 신청조건: 1학년 수료 이상의 학점(33학점)을 취득한 자

3) 이수특전

ㄱ. 다전공 이수 시 주전공 졸업학점 완화(69학점 → 45학점)

ㄴ. 다전공장학금(100만 원) 지급

ㄷ. 졸업증명서에 다전공 이수내용 표기

4) 융합전공 개설 현황 **(2027학년도 운영 예정 전공, 26. 5. 기준)**

신기술 분야	융합전공 (총 14개)
모빌리티	미래자동차공학전공, 모빌리티SW전공
바이오	바이오메디컬융합공학전공
반도체	반도체소재전공, 첨단반도체계측검사전공, 첨단반도체패키지전공, 반도체부품장비제어전공
디지털	디지털엔지니어링전공, AI콘텐츠디자인전공, 스마트팩토리전공, 양자병렬컴퓨팅전공, 이커머스전공, 벤처창업전공
에너지	신재생에너지융합기술전공

5) 자기설계전공: 매 학기 공모전을 통해 교육과정 선정 및 이수 지원

6. 마이크로디그리과정

1) 실무능력향상과 융복합인재 양성을 위한 다양한 학습기회를 제공하는 소단위(9학점~15학점) 전공과정

2) 과정 이수 완료 시 졸업증명서에 해당 과정명 표기, 과정별로 총장 명의 이수증 발급

생활관안내

자유전공학부 입학생 대상 1학기 생활관 입주 안내

• **자유전공학부 입학생**은 RC프로그램* 등을 통한 역량 향상과 소속감 강화를 위해 **1학년 1학기 생활관 우선입주 보장**

* Residential College Program: 멘토링, 심리, 진로 등 자유전공학부 특화 비교과를 포함하여 스포츠, 휴머니티 등 생활관 비교과 프로그램으로 별도 등록비는 없으며 참여결과에 따른 성취장학금 지원

1. TIP생활관

1) TIP 생활관: 7층~17층

TIP 생활관은 약 1,300여명이 함께 생활할 수 있는 쾌적한 거주공간 제공으로 교육과 연구개발에만 전념할 수 있도록 최적의 환경을 제공하고 있음

2) 게스트하우스(Guest House): 18층

교직원, 동문, 학술교류 또는 연구관련 외부인이 이용할 수 있으며, 원룸형의 게스트룸 42실, 2인 게스트룸 3실 등 총 45실로 구성되어 있고, 회의실 등의 부대시설도 갖추고 있음

3) 부대시설: 지하 1층, 1층~2층, 6층

건전한 여가선용 및 체력증진을 위해 마련된 스포츠플라자, 탁구장, 코인노래방(6층)과 공연, 전시 등 복합 문화공간인 아트센터(지하 1층) 그리고 생활편의를 위한 각종 부대시설(학생식당, 푸드코트, 라운지, 은행, 서점, 편의점, 카페 등)을 갖추고 있음

4) 학생지원시설: 1층~2층

생활관생들의 생활지도, 출입카드 및 택배 등 민원 처리, 게스트하우스 업무를 담당하는 사감실(1층), 생활관 관생 선발 및 퇴관, 복지시설 관련 업무를 담당하는 학생생활복지센터(2층), 전교생의 건강관리 업무(상담 및 교육, 응급처치, 후송, 투약 등)를 지원하는 건강지원실(1층)이 있음

2. 제2생활관

1) 대학 지원공간: 1층 ~ 2층

제2생활관은 약 980여명이 함께 생활할 수 있는 최신식의 생활관으로서 생활관 내에 대학일자리플러스센터(진로취업지원팀), 학생상담센터 등을 배치하여 수시로 대학생활의 어려움 및 진로를 상담할 수 있도록 하였으며, 특히 학생들을 위한 라운지 및 세미나실을 배치하여 그룹으로 스터디할 수 있는 공간을 마련함

2) 생활관: 3층 ~ 15층

제2생활관은 최신식의 생활관으로 운영되며, 2017년 개관 시 국내 최초로 원룸형 4인실을 구축하여 입주생들에게 선택의 폭을 다양화함으로서 만족도를 증대시킴

3) 부대시설: 3층 ~ 15층

제2생활관생들이 토론 및 과제 등 다양한 활동을 할 수 있도록 다목적실과 스터디룸, 라운지를 갖추었고, 취식과 세탁을 할 수 있는 취식공간 및 세탁실을 갖추어 생활의 편리성을 도모하였음

생활관 전경	호실 내부(제2생활관 4인실)	라운지(TIP 2층)
		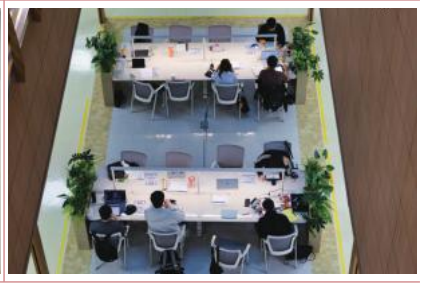

3. 생활관 시설 안내

1) 최고급 시설로 거주편의 제공

- 초고속 인터넷 제공
- 호실별 욕실(세면기, 샤워부스, 화장실) 설치
- 호실별 냉장고 및 최고급 가구 비치
- 면학 분위기 조성과 학습능률 증진을 위한 독서실(TIP생활관 210석), 스터디룸 및 라운지 운영
- 세탁실 및 다목적실
- 24시간 취식 공간 제공

2) 첨단 보안시스템

- 건물 전체 외주 방범시스템 및 스피드게이트를 통한 출입관리
- 자체 경비인력, 사감에 의한 출입자 감시
- 학생증으로 인증된 대상자에게 허가된 층만 출입이 가능
- 엘리베이터 및 생활관 전 출입구, 복도, 세탁실 CCTV 설치(실시간 감시 및 녹화)
- 호실 출입문에 첨단 디지털 도어락(열쇠 겸용) 적용

3) 생활을 보다 편리하고 풍요롭게: 편의 · 복지시설(TIP 생활관내)

구 분	상호명	내 용	장 소
문화시설	아트센터	305석(연극 등 문화행사)	B1F
음식	학생식당	한식	B1F
음식	한스오믈렛	양식	B1F 푸드코트
음식	하나비	일식	B1F 푸드코트
음식	신북경	중식	B1F 푸드코트
음식	맘스터치	햄버거	B1F 푸드코트
음식	버텍스	한식	1F
음식	수호식당	한식	1F
음식	카페토스피아	샌드위치	1F
음식	올리브그린	한식	2F
음식	CAFE ING	베이커리, 음료	1F
음료	커피베이	음료	1F
편의시설	GS편의점	편의점	1F
편의시설	유니북스토어	서점, 문구	1F
편의시설	코인업	세탁실	1F

구 분	상호명	내 용	장 소
편의시설	택배보관실	무인택배실	1F
편의시설	Suit For You	정장(면접 의상)대여	1F
편의시설	TIP라운지	독서라운지	1F
편의시설	하나은행	하나은행, 라운지	1F
체육시설	스포츠플라자	헬스장, 탁구장, 코인노래방	6F
체육시설	TIP스크린골프	골프연습장	6F





4) 생활관비

(단위: 원)

구분	입주기간	입주유형	생활관비(A)	보증금(B)	식비(C)	합계
TIP생활관 (학기/6개월/ 12개월)	학기 (4개월)	1인실	1,550,000	50,000	88,000원 /1학기분 (기본16식) 12개월 입주자는 176,000원 (1년분)	1,688,000
		2인실	1,019,200			1,157,200
		4인실	688,000			826,000
	6개월	1인실	2,232,000			2,370,000
		2인실	1,467,700			1,605,700
		4인실	990,800			1,128,800
	12개월	1인실	4,278,000			4,504,000
		2인실	2,813,000			3,039,000
		4인실	1,898,900			2,124,900
제2생활관 (6개월/12개월)	6개월 (재학생)	1인실	2,320,200			2,458,200
		2인실	1,524,100			1,662,100
		원룸형 4인실	1,524,100			1,662,100
	12개월 (재학생)	1인실	4,447,000			4,673,000
		2인실	2,921,200			3,147,200
		원룸형 4인실	2,921,200			3,147,200

※ 신입생 및 편입생은 TIP생활관 입주(2학기부터 제2생활관 입주 가능)

※ 12개월 입주자는 합계금액에 각각 식비(88,000원/학기, 총 176,000원)가 포함된 금액임

- 12개월 1차 납부(2월중): 생활관비(A)의 60% 금액 + 보증금(B) 50,000원+식비(C) 88,000원
- 12개월 2차 납부(7월초): 생활관비(A)의 40% 금액 + 식비(C) 88,000원

※ 장기입주자 6개월은 정상 입주비 대비 약 4% 할인, 12개월은 정상 입주비 대비 약 8% 할인

⇒ 중도퇴관시는 학기 입주비 적용("할인 미적용")

※ 2026년 3월 생활관 수용 가능 현황(리모델링 시행 중으로 수용 인원 변동 예정)

- 수도권 최고의 수용률 전체 재학생 대비 약 35.5%
- TIP생활관(1,352명) + 제2생활관(983명) = 총 2,335명 입주 가능

※ 상기 생활관비는 2026년 기준으로 변동 가능성 있음

장애학생지원 프로그램

구분	내용
장애학생 지원 프로그램	• **학사지원 제도** – 지원내용: 우선 수강신청 지원, 학사행정 서류 접수 대행, 장애유형별 교육 기자재 대여, 수강과목 강의실 조정, 장애학생 배려 요청 • **「희망 나눔」장학금 지원** – 대상: 장애 재학생 중 직전학기 평점평균 1.60이상 및 취득학점 12학점 이상을 모두 충족하는 자 (단, 졸업학기의 경우 취득학점 기준 미적용, 신/편입생의 경우 성적 기준 미적용) – 금액: 100만 원(1~3등급), 60만 원(4~6등급) – 신청: 매학기 초 개강 시 학교 홈페이지 내 '장학공지' 확인 – 유의사항: 등록금 범위 내 지급 • **장애학생 도우미 선발 및 지원** – 유형: 강의 대필, 시험 대필, 이동/생활지원, 튜터링 등 – 선발: 신청서 제출 후, 도우미 선발 → 도우미 교육 → 매칭 ※ 장애학생 희망 시 교내 봉사단체 인력 활용 • **장애학생 상담(주기적인 유선 상담), 행사 안내** • **취업지원 및 심리검사 등 프로그램 참여 안내, 지원** • **기숙사 입주 희망 시 우선입주** • **기타 장애학생 지원 관련 업무**
장애인식 개선교육	• **장애 인식 개선 교육 추진(연 1회)** – 주요내용: 장애의 정의 및 유형별 장애 안내 등을 통한 장애 이해 교육
기타	• **위치**: 기술혁신파크(TIP) 2층 221호 학생생활복지센터(장애학생지원센터) • **연락처**: 031-8041-0082



서식 1

농어촌 특별전형 지원자격 확인서

· 지원자 정보

원서 접수번호		지원 모집단위	
지원자명(성명)		생년월일(8자리)	
연락처(휴대전화)			

· 지원자격 (해당 유형에 '○' 표시)

해당 유형	유형별 지원자격
	[유형 Ⅰ] 학생 본인이 농어촌 소재지 학교에서 중·고 전 과정을 이수하고 농어촌 지역에 학생과 부모 모두가 거주
	[유형 Ⅱ] 학생 본인이 농어촌 소재지 학교에서 초·중·고 전 과정을 이수하고 농어촌 지역에 거주

· 학교 재학이력

※ 학교생활기록부에 기재된 학교명, 재학기간을 작성

학교명	재학기간(년.월.일)	학교 주소 (시(군), 읍(면) 단위를 포함하여 도로명주소까지 기재)
	0000. 00. 00. ~ 0000. 00. 00	

* 지원자격 [유형 Ⅰ]은 '중학교~고등학교' 재학기간, [유형 Ⅱ]는 '초등학교~고등학교' 재학기간을 작성

· 거주 이력

※ 학교 재학기간동안 거주한 이력을 작성

구분	거주기간(년.월.일)	거주지 주소 *(주민등록초본에 기재된 주소를 기준으로 하며,* *시(군)·읍(면) 단위를 포함하여 도로명주소까지 기재)*
본인(지원자)	0000. 00. 00. ~ 0000. 00. 00	
부*		
모*		

* 부모의 거주 이력은 지원자격이 '유형 Ⅰ'인 경우에만 입력

위 사항에 이상이 없음을 확인합니다.

○○고등학교장 (직인)

CAMPUS MAP





1 기술혁신파크(TIP)
2 제2생활관
3 중앙도서관
4 공학관 A동
5 공학관 B동
6 공학관 C동
7 공학관 D동
8 공학관 E동
9 공학관 G동
10 공학관 P동
11 산학융합본부
12 행정동
13 시흥비즈니스센터
14 창업보육센터
15 중앙광장
16 체육관
17 주차전용건물
18 대운동장
19 농구, 풋살장
20 분수대

A 남문(정문)
B 서문
C 북문(후문)

찾아오시는 길

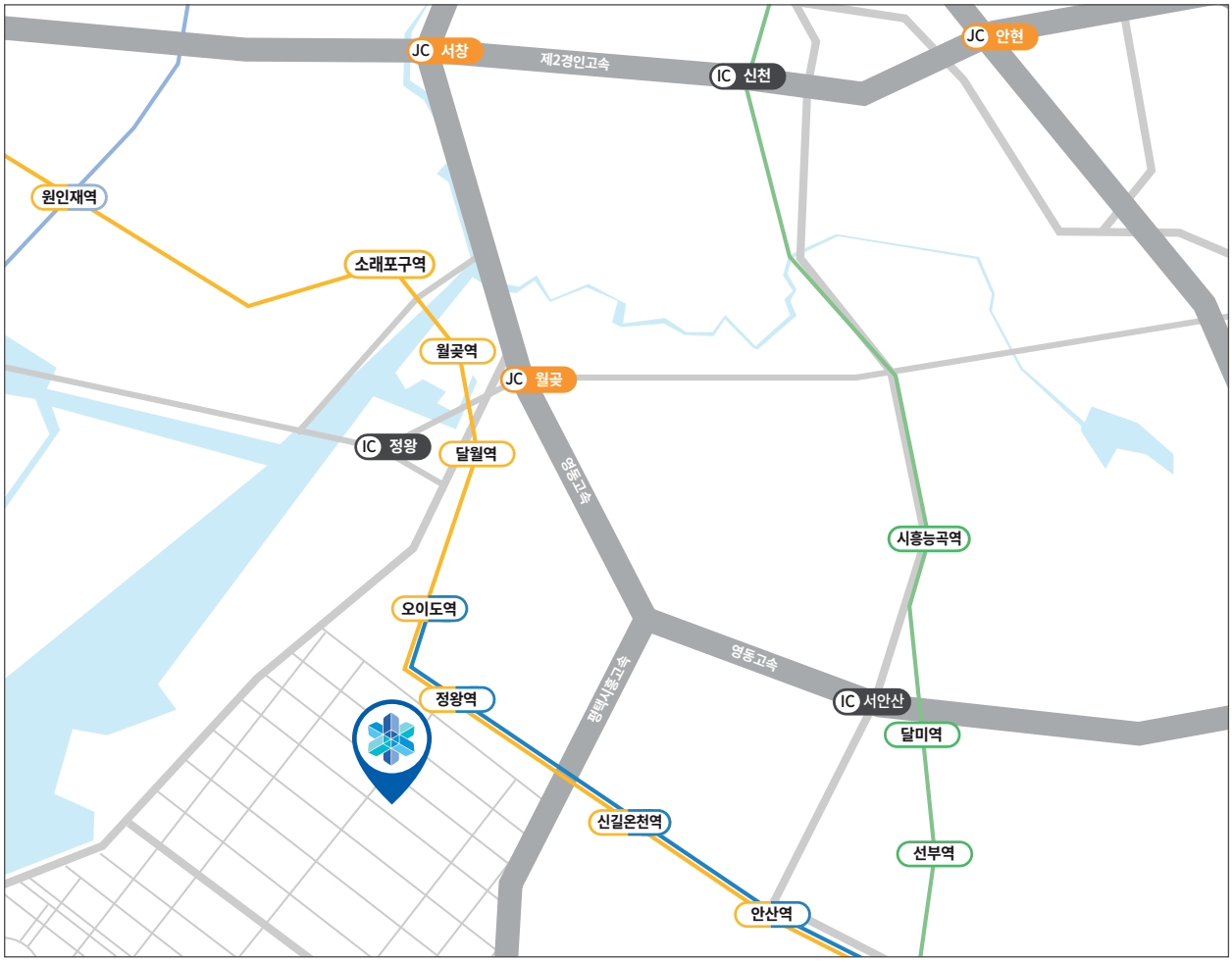

자가용

제2경인고속도로	IC 신천 → 남인천 톨게이트 → JC 서창 → JC 월곶 → 정왕역 앞 → 한국공학대학교
제3경인고속도로	IC 정왕 → 정왕 톨게이트 → 정왕 교차로 → 동원아파트 삼거리 → 정왕역 앞 → 한국공학대학교
영동고속도로	IC 서안산 → 서안산 톨게이트 → 시화산단방면 고가도로 → 만해 사거리 → 한국공학대학교

지하철

수인분당선 4호선 • 정왕역(한국공학대학교) 하차 → 학교 셔틀버스 운행(약 5분 소요)

버스

이마트 하차

광역 버스	• 한국공학대학교 하차 3400(한국공학대학교-사당역-강남역) / 5200(한국공학대학교-신도림역) 6502(한국공학대학교-사당역)
일반 버스	• 한국공학대학교 하차 11-A, 11-B, 20-1, 21, 28, 29, 5602 • 이마트 하차 1, 22, 23, 25, 55, 99, 99-2, 123, 125
공항 버스	• 이마트 하차 7000(인천공항-안산)
시외 버스	• 이마트 하차 700(시흥-강남), 737(부평-수원), 8467(시흥-성남)



한국공학대학교
TECH UNIVERSITY OF KOREA

15073 경기도 시흥시 산기대학로 237 (정왕동) 입학문의 ☎ 1588-2036

